朝鮮日報
夕刊 十一日(土)
本紙朝夕刊二十面

日本人狙擊으로 陸戰隊搜查着手
十日夜、上海、狄思威路에서
海軍首腦[illegible]重要協議

【上海十日發同盟至急報】十日午後八時半頃 共同租界 狄思威路 月廼家花園前에서 日本人一名이 突然中國人에게 狙擊되어重傷을負하엿다

【上海十日發同盟至急報】同事件突發과 同時에 陸戰隊는 中國側警察、工部局과함께現場을 檢證中인데 犯人은 곳엽길로姿態를中國街로 숨긴모양으로目下大搜查中이다

【上海十日發同盟至急電報】襲擊된 日本人萱生鑛作(三三)의傷處는피스톨 彈丸으로 後頭部로부터 左前頭部에의 貫貫銃創으로 目下瀕死의 重態이다

被害者는三菱社員

【上海十日發同盟】十日狄思威路에서襲擊된萱生氏는 三菱商事會社社員으로 當時 漢口銀行員杉山氏의令孃洋子(五)春子(三)를 데리고散步한後歸家하려고 月廼家花園의어두운거리를 것고잇슬때 突然背後로부터後頭部를 피스톨로狙擊된것으로 萱生氏는現場에서 昏倒하야 얼마지낸뒤發見되여 北四川路의福民病院에 收容된것이다 (以上號外再錄)

【上海十一日發同盟至急報】海軍에서는 居留民의 不安增大를 자못 重視하고 十日午後九時부터 武官官邸에서 及川長官、岩村參謀長、佐藤武官이 鼎座하야 三時間동안 愼重對策을 協議하엿다 第三艦隊及 陸戰隊는 强硬意見을 가지고잇다。

萱生氏遂絕命
日本陸戰隊現場嚴戒

【上海十一日發同盟至急報】萱生氏는 十一日午前一時五分 絕命하얏다

【上海十一日發同盟至急報】오로바이衝突現場은 一切交通이 停止되고 陸戰隊의 將校以下 水兵十數名이 森嚴한 警戒를하고잇다

【上海十一日發同盟】陸戰隊太田白須兩水兵은 곳 陸戰隊病院에 收容되엇다

軍艦「出雲」出港中止

【上海十一日發同盟至急報】出港豫定이던 軍艦「出雲」은 狄思威路事件發生에 鑑하야 出港을中止하엿다

外人自動車와衝突 兩水兵도瀕死의重傷

【上海十一日發同盟至急報】狄思威路事件突發과함께 非常警戒에出動한 오로바이와 外人自動車와의 衝突事件이 惹起하야 運轉手太田二等水兵은 脫骨이挫折되고 機關銃射手 白須一等水兵은 顏面에 重傷을 당하엿다

【上海十日發同盟至急報】萱生氏襲擊의 急報를 接한 日本陸戰隊에서는 直時 非常警備中인대 十時二十分 現場附近에서 陸戰隊오로바이가 外人自動車와 正面衝突하야 日本陸戰隊員二名은 瀕死의 重傷을 當하얏다

【上海十一日發同盟】오로바이와衝突한 外人은 英國人 씨·엘·手壽氏로海關官吏이다 狄思威路警察署에서 同氏를 取調中이다

英政府十五日 對伊制裁撤回

【倫敦十日發同盟】英國政府는 聯盟理事會의 決議에 基하야 對伊制裁를 來十五日로써 撤收하기로 決定하고 十日午前 皇帝에드와드八世陛下는 撤收命令에 御署名하옵시엇다

蘇聯도十五日부터

【莫斯科十日發同盟】蘇聯邦人民委員會는 十日 緊急會議를 開催하고 聯盟制裁調整委員會의決議에 基하야 七月十五日을 期하야 對伊制裁를 解除하기로決定하엿다

諾、芬兩國은十日부터

【오슬로ー十日發同盟】諾威政府는 聯盟調整委員會의 決議에 基하야 十日午前 對伊制裁를 七月十五日부터 解除하기로 決定하엿다

【헬신키十日發同盟】芬蘭政府는 制裁調整委員會의 決議에 基하야 來十五日 對伊制裁를 撤回하기로 決定하엿다

필립스國務次官 駐伊大使에任命

【華盛頓九日發同盟】米國政府는 駐伊大使로 國務次官 윌리암·필립스氏를 任命하기로 決定하고 伊太利政府의 아그레망을 要請中이든바 伊太利政府는 九日 右任命을 承認하고 正式으로 國務省에 通告해왓다 따라서 近近 國務省으로부터 如左히 發令될터이다

國務次官 윌리암·필립스
任特命全權大使 伊太利駐剳被仰付

伊太利懷柔次 英國政府狂奔
伊는依然獨과提携乎

【巴里十日發同盟】英佛兩國政府는 獨伊間에 墺太利問題와 로카르노條約問題에 關한 諒解가 成立되엇다고 傳하야 獨伊提携의 形勢에 憂慮하야 佛國政府는 急히 地中海相互援助條約을 破毀하겟다는 旨를 發하고 他方 英國政府는 地中海出動의 艦隊撤收를 急히하겟다는等 伊太利政府懷柔에 狂奔하야 자조로 로카르노條約國會議에서의 伊太利政府의 英佛共同戰線參加工作을 進行하고 잇는데 伊太利政府는 依然 獨逸政府와의 提携方針을 堅持할것으로보여 뭇솔리니首相은 九日 히틀러總統에 對하야 獨逸政府가 近近 브뤼셀에서 開會할 로카르노條約國會議에 伊太利政府의 共同作戰參加를 顧치아니할境遇及 他國政府가 獨伊의 正當한 植民地要求 로카르노條約改訂의希望을 拒否할境遇에는 伊太利政府로서는 로카르노締盟國會議에 出席할 意思는 업다고 傳한다 또 뭇솔리니首相은 히틀러總統에 對하야 政治的經濟的 條件을 墺太利政府에 提示하고 그承認을 要求할것으로 보이며 히틀러總統도 이와 呼應하야 七月二十七日 新外交方針을 宣明하고 特히 墺太利의 獨立保全을 保障하겟다는 旨를聲明할豫定이다

발칸協商國間 條約은依然有効
英外務當局確言

【倫敦十日發同盟】土耳其大使館參事官 물간氏는 十日午前 英國外務省을 訪問하고 政府가 地中海에 關한 英佛相互援助協定을 破毀한 事情을 聽取하는同時에 발칸協商國間에 締結되엇든 相互援助協定에 關하야 英國政府는 如何한 見解를 가젓느냐고 質問하엿다 이에 對하야 英國外務省當局은 英佛兩國間의 相互援助協定의 効果如何에 不拘코 발칸協商國間의 相互援助協定은 依然有効한것으로 보인다라는 旨를 確言하얏다고 傳하는데 英國政府는 伊太利를 加하야 地中海의安全保障에 關한 一般的協定을成立시켜 現在의不安한 情勢를 根本的으로 打開하려는 意向을 가젓다고 解釋되므로 英佛相互援助協定의 失効는 近近 積極的으로 地中海問題의 解決에 進出할것으로 豫想되고잇다

獨中密約內容 關係方面에大衝動

【上海十日發同盟】中國의 原料品과 獨逸의武器와를 交換하려는 獨中密約內容에 對하여는 列國도 多大한 注目을하고잇는데 確實한側의 情報에 依하면 該密約中에 中國이 第三國과 交戰하게될境遇에는 獨逸은 戰爭前에 中國에 武器를 供給한다라는 一項이 挿入되어잇다고 傳하야 關係方面에 異常한 센세이숀을惹起하고잇다

米海軍聯合艦隊 布哇訪問을發表

【華盛頓九日發同盟】米國海軍省은 米國聯合艦隊主力艦의 布哇訪問에 關하야 九日附로如左히 發表하얏다

아ー더ー헤프버언提督麾下의米國聯合艦隊所屬 戰鬪艦七隻과 驅逐艦十隻 潛水艦六隻은 九日桑港拔錨、七月十五日 布哇眞珠灣에 到着할 豫定이다 布哇訪問의 目的은 單히 演習行動以外에 特別한理由는업다

廣東河內空輸 十日부터開始

【東京電話同盟】十日河相廣東總領事로부터 外務省에 報告에依하면 中國航空公司는 드듸어十日부터 廣東、佛領印度、支那、河內間의 定期航空連絡을 開始하얏다 日中兩國航空連絡에 對하야 何等誠意를 示하지안코 中國側이 佛國側에 對하야 最初의特惠를 與한것이라고 注目되고잇다

그런데 來週金曜日 午前六時半 廣東發의 連絡機는 梧州、南寧、龍州를 經由하야 同午後二時半 河內에達하엿다가 來週土曜日 午前八時半 河內發 前記諸點을 經由하야 午後三時 廣東에 達하기로 되엇다 廣東郵便局發表에 依하면 旅客貨物은一百七十九 河內에서 마르세이유行 歐洲便과 連絡할터이다

航路通制法 八月一日부터實施

【東京電話同盟】航路統制法은드듸어 八月一日부터 施行하기로되엿스므로 이에伴하는 施行令과航路統制委員會官制의勅令及航路統制法施行令(遞信省令)은十一日附 官報로써 公示하기로 되엇다

四勅令公布即日施行

【東京電話同盟】압서 上奏御裁可를 仰한 左記四勅令은 十一日公布 即日施行되엿다

一、司法省官制中改正件
一、氣象台官制中改正件
一、樺太廳觀測所官制中改正件
一、恩給法施行令中改正件

人事・集會

▲金奎浩氏(京畿道學務課)十一日午前八時 水原自宅에서 遭外艱

八面鋒

「國策이란무엇이냐」? 閣內에도 이러한 疑問을 이르킨만치 頭腦가 明哲한 사람이잇다든가。

◇國策의 氾濫으로 閣議의 流失쯤은 참을수잇스나 內閣이 倒壞된다하면 狼敗

◇銃聲一發、上海서 日本人一名 又復被襲。

◇陸戰隊의 活動까지 展開되얏스니 다음이엇지될지。

◇對伊制裁를 撤回한 以上 制裁國間의 相互援助條約은 休紙라고 佛政府가 通告。

◇但英國政府가 이것을 不安하게여긴다하니 英國外交가 이든外相의 椅子와가티 危殆한 모양

二中全會 議事方針을決定

【南京十日發同盟】二中全會는今朝開會式後 午前八時부터豫備會議를 擧行하고蔣介石氏 孫科居正氏以下 總計百六十五名의 中央委員이 出席하야먼저 丁惟汾氏의 臨時主席으로 議事를 進行中左의 五項을決定하고 十一時散會하엿는데 各委員의提案에 對하여는嚴重制限을 限定할터이다

一、大會主席團 蔣介石孫科等九名
二、大會秘書長 葉楚傖
三、會期 三日乃至五日로함
四、提案審查委員會 黨務 政治 軍事 經濟 敎育 五小委員會에分하고 各委員은 主席團에서 任命함
五、提案事項 主席團의緊急事項以外 一切審查委員會에서 審議하야 主席團을通하야 提案하기로함 그리고 提案마감은 十一日夜十二時까지로함

國民政府의 二中全會對策
ー抗日問題에는不觸ー

【南京十日發同盟】國民政府의二中全會對策은 專혀 西南問題解決과 이에附隨하는問題 處理에 集中되고잇는데 抗日問題는 漸次打開의機運에向하고잇서서 이取扱如何에 따라서는 內政上으로도 微妙한反響을 齎來할것이므로 抗日問題에는 全然不觸할 方針으로 決定하얏다고 確聞된다 即中央側은 西南의抗日提案은 議題로取扱하지안코 單히

一、如何한 名目임을 不問하고 中央의 命이업시 擅亂히軍을 動하는것은 內亂을 起하는것이라고 認定함
一、中央의 外交方針은 五全大會의 決定을 踏襲함

의 二原則을 嚴守하고 이것의 一切의 措處는 國民政府에 一任한다는 決議를 行케할 方針이라는데 結局 西南의 抗日內亂의 措處는 一切 蔣介石氏의 方針에 맛기게되는것이다

國聯無力暴露로 世界大戰再來乎
獨伊接近과三國同盟復舊!

【東京電話同盟】世界平和의使徒 安全保障으로서의 國際聯盟이 完全히 그 無力을發揮한以來 獨伊는 加速度的으로 接近하야 墺太利를 交하야 三國同盟結成이 確實하게 되고 이를 圍繞한 英佛等列國의 動向은 反對勢力結成에 狂奔하야 方今歐洲政局은 大動亂勃發의 豫想이 完備되어 大戰直前의 風雲이 急迫해지고잇다고 觀測되고 日本在外使臣의 報告를 綜合하건대 右를 裏書하는바잇서 有田外相은 十日 歐洲의 各大公使에게

外相各使臣에重要訓令

「政局의 推移에深甚注意하야 遺憾업기를 期하라」는重要訓電을發하다

米大統領選擧戰
民主? 共和?
후ー버、스미드의攻擊이 루氏엔逆作用으로奏効

⑤ 韓普容

一九三三年三月 루ー스벨트氏가 大統領에 就任하던 때는 米國恐慌이 그絕頂에 達하엿던 때이다。失業者가 一千四五百萬에 達하야 大都市의 에마다『뿌레드·라인』이라는 即 無數의 失業大軍이 빵한조각을 어더먹으려고 끗업시 列을 짓고잇섯다는 怪現象은 오히려 그다지놀날것이 업다고 하드래도 나날이 破產되는 銀行! 一九三三年 一年間에 閉鎖된것이 八百餘에 達하엿다는 事實은

알프레드·스미드氏

資本主義 國家에잇서서는 戰慄的 重大事態라고 안홀수 업섯던것이다。이러한 難局을 아페두고 大統領에 就任한 루ー스벨트氏는 從來式 平凡한 政策으로는 事態를 打開하여 나갈수업다는 것을 看破하고 所謂 뉴ー띌政策을 斷行하엿던것이다。뉴ー띌政策의 詳細한 解說은 여게서 避하거니와 簡單히 要約하야 말하면 AAA(農業調整法)로부터 TVA(테닛시 流域管理會社法)에 이르기까지 二十六의 重要施設法規를 內容으로하고 構成된 政策인데 이 法規運用에잇서서 百五十一億弗이라는 膨大한 資金을 要하엿다하니 그規模가 얼마나 큰것을 알수잇슬것이다。社會政策的性質을 多分히 包含한 이 뉴ー띌政策實施의 結果는 深刻하던 아메리카의 經濟恐慌을 어느程度까지 緩和하엿다。여게對하야는 諸家의 立場에따라 議論이 紛紛하지만는 부르조아

自由主義 的政治家라는루ー스벨트氏의立場에잇서서는 그로서 取할만한政策은 可能한 範圍까지 實行하여본것이 事實이오 그結果로 어느程度의 効果를내엿다는것은 一九三四年十一月(뉴ー띌政策을 實施한後 一年八個月)의 所謂 中間選擧에잇서 루氏가 絕對的勝利를 博하엿다는 事實이 무엇보다도 이것을 雄辯하여 주는줄안다。

이와가티 뉴ー띌政策은 一九三三年頃 餘地업시 破壞되엿던 아메리카經濟機構를 어느程度로 蘇生식히기에 成功하엿다。그러나 資本制社會는 恒常 부르조아지ー의 利益을爲하야 轉變하는 法이라 뉴ー띌의 統制政策에 依하야 死線으로부터 蘇生된 資本家들이 蘇生되기까지는 잠잣코잇섯스나 이以上의 政府干涉은 資本主義發展을 妨害하게되고 따라서 資本家의利益을 減縮하게 될을 알게되자 그들은 一齊히 뉴ー띌에對한 反旗를 들게되엿다。

反뉴ー띌運動의 途中에잇서 루大統領에게 가장 酷毒한 打擊은 뉴ー띌의 重要法令에 對한 大審院의

違憲判決 이엿다。即 뉴ー띌政策의 二大支柱로 되여잇던 NRA와 AAA에 違憲判決이 내리엿슬뿐아니라 그外에도 鐵道年金法、米粉業法、農業救濟法等 六大重要法令에 大審院으로부터 違憲判決이 내리엿고 오즉 金約款과 테닛시ー流域管理會社法의 두가지 重要法만이 政府의 勝訴로 判決되엿슬뿐이엿다。

違憲判決의 共通的主要理由는 憲法上 州政府에 屬하는 權限을 聯邦政府에서는 行使할수업다는것인데 이것은 中央集權主義와 地方分權主義의 對立으로 米國有史以來의 論爭이다。그리고 우에서도 말하엿지마는 從來에는 民主黨에서 地方分權을 主張하엿고 共和黨은 中央集權을 力說하던것이 至今에는 그主張이 轉倒되엿다。大審院當局의 如上한見解가 現政府를 攻擊하려는 共和黨에잇서서 絕好의 武器가되엿슴은 勿論、一般資本家의 好感을 사게되야 뉴ー띌

反對氣勢 는全局的으로 蔓延되는 反面에 루ー스벨트氏의 人氣는 차츰 떠러지게되엿다。여게 뉴ー띌反對의 代表的理論으로 又今生存한 前大統領으로 오즉한사람인 알버ー트·후ー버氏의論旨를 紹介하야 參考에 供하려한다。후ー버氏는 去月十日夜 클리ー브랜드共和黨全國大會席上에서 루大統領을 다음과가티 痛烈히 攻擊하엿다。

『루大統領은 民主國 아메리카를 獨裁制로 만들려한다。NRA는 歐洲大陸의 統制主義獨裁와 팟시즘獨裁同樣으로 民衆自由權利를 全然沒却한 制度이다。그의施政은 當時主義 算盤本位의 經濟政策을 버서나지못하엿다。루大統領은 弗의 平價切下를 强行한後 失業救濟에 膨大한 資金을 浪費하고 通貨政策을 그릇한結果

米國國民 은 方今經濟的 破滅과 混迷의 渦中에서 呻吟하고잇다。全國民은 一致하야 獨裁를 打倒하고 自由를 戰取하기爲하야 十字軍을 이르키지안흐면안된다。』

政治家의 말이란 事實이야 어찌되엿든 理論이야 서고안서든 大衆을 刺戟식혀 政權을 잡는것이 唯一의 目的이므로 以上 후ー버氏의 演說을 批評할것은 업지마는 一九三三年三月 米國經濟界를 그가티 저주러노코 白堊館에서 쪼겨난 후ー버氏가 아즉도 그때記憶이 國民에게 새로운이때에 루氏가 「政策을 그르친結果 米國國民은 方今 經濟的破滅과 混迷의 渦中에서 呻吟하고잇다」는 攻擊은 듯는者로하여금 異常한 늣김을 갓게한다。

알버ー트·후ー버氏

뉴ー띌反對는 共和黨側에만 잇는것이 아니다。民主黨에도 資本家가 잇스니만치 利害關係上 뉴ー띌政策을 反對하는者가 만흔것은 勿論이다。이 만흔反對者中에서

政界巨星 으로 누구보다도 痛烈한 反對者는 알·스미드氏이다。스미드氏는 現在 월街의 代辯者로 指目되는 前뉴욕知事이다。그는 一九二八年 民主黨大統領候補로 나올때에 現大統領루ー스벨트氏를 後任知事로 推薦하여준 루氏의 先輩이나 一九三二年 黨大會에서 루氏와의 候補爭奪戰에 敗北한 感情이 經濟的 利害關係와 아울러 作用하야 뉴ー띌政策을 벌서부터 攻擊하여왓다。스미드氏가 去月二十一日夜 民主黨大會를 이틀압두고 元關務長官골비、元上院議員리ー드等諸氏와

合作連名 으로「打倒루ー스벨트」宣言을 發表하엿는데 그內容을 보면 그의立場을 알수잇는 同時에 民主黨一部의 空氣를 엿볼수잇는가한다。

『一、루ー스벨트大統領은 眞正한 民主黨이 아니다
一、全國大會各代表는 米國國民인 認識에 깨여라
一、商工業界에對한 不法한束縛을 排除하라
一、米國國民이 同胞의 生活不安을 救濟코저 離出한國帑를 濫費하야 大統領의 地位를사려는 選擧運動은 即時中止하라
一、合衆國憲法을中心으로 三權分立을 嚴守하라』

이와가티 黨內黨外의 痛烈한 反對가 잇슴에도 不拘하고 필라델피아黨大會에서 루ー스벨트氏가 壓倒的多數로 民主黨次期大統領

公認候補 로 再選된것은 氏의 人氣가 아즉도 相當하다는것을 말하는 同時에 루大統領의 業績이 훌륭하다는것보다도 氏를攻擊하는 反對者들의 그理論 또는 그들의 過去現在의 立場 態度 行事가 大衆으로하여금 도로혀 루氏를 支持하게만든 逆作用이 잇슨까닭이엿다。(繼續)

●斷然值下げ斷行●

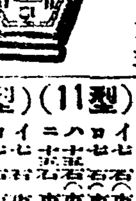

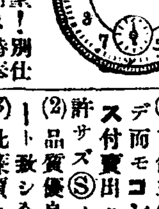

◉特別サビス付大賣出し◉

▲三圓以上ノ品一個買上每ニ眼鏡(老眼・近眼・遠眼・色眼鏡等御希望通リ進呈)一個宛進呈致シマス!
B一度ニ六個以上御註文ノ際ハ特別五分引一打以上ノ時ハ一割引ニ奉仕

★セイコーシャの誇り
(1)市價三分ノ一ヨリ安イ廉價デ而モコンナ素晴シイサービス付賣出ハ絕對ニ他ノ追從ヲ許サズ
(2)Ⓢノミガ出來ル大奉仕ヲ品質優良大衆本位ヲモットート致シ全品十五ケ年保證付
(3)此廉價ニモ拘ラズ多數註文ノ際ハ割引ノ特典ガアル事
●註文は必ず三割以上の內金を要し送料は代引の際四十錢御負擔を願ひます

◉クローム側懷中(メタクサリ付)(16型)

イ	二.三〇〇
ロ	三.三〇〇
ハ	四.五〇〇
ニ	五.六〇〇
ホ	八.〇〇〇
ヘ	九.八〇〇

◉クローム側腕卷(紐皮付)

型		
(11型)	イ	二.五〇〇
(11型)	ロ	三.五〇〇
(11型)	ハ	四.三〇〇
(11型)	ニ	五.九〇〇
(10型)	イ	三.六〇〇
(10型)	ロ	五.二〇〇
(10型)	ハ	七.〇〇〇
(10型)	ニ	八.五〇〇

(9型)(8型) クローム側ウオルサム懷中(メタクサリ) (16型) 十八金HK側腕卷時計 (8型)(9型) 十八金HK懷中時計 16型 十八金HKウオルサム懷中 大型

型		
(9型)	イ	[illegible]
(9型)	ロ	[illegible]
(9型)	ハ	[illegible]
(9型)	ニ	[illegible]
(8型)	イ	[illegible]
(8型)	ロ	[illegible]
(8型)	ハ	[illegible]
(8型)	ニ	[illegible]

●送金は振替・又は小爲替にて願ひます
Ⓢセイコーシャ 地方時計部 東京市淀橋區上落合二ノ六一七 振替東京八二四五四番

金 銀 福 白 金
株式會社
石福商店平壤出張所
平壤府館後町
電話一三一四番
振替略號(ヘイセウイシフク)
本店 東京市下谷區練塀町

好職業
不景氣의失敗는업다 利益만흔本業 男女小兒도速習된職業
說明書及見本代進呈
大阪天王寺區寺田町
福榮本舖

テント
丸善テント商會
釜山府牧島
電話牧島長一〇八
(カタログ進呈)

一種五圓十圓で教へた秘法書を公開!!
●今まで他に類のない寶本!
本書內容目次の一部分

發賣元 大阪市東淀川區木川町 振替大阪五六〇一番 現代出版社

パラゴン蓄音器
特許十一件 音道の大革命
PARAGON
100% 百パーセントの自信
絕對の人氣!
低音が明澄で音量は豐富

七月十二日晝間부터三日間大公開
待望의最高文藝名篇大公開
每日晝夜興行三回
晝間十二時부터六時까지續映 夜間八時
大衆料金 階上十五錢、階下十錢
廿世紀社超特作全發聲日本版
監督巨匠리챠드·보레스라우스키氏
不滅의名篇 噫無情
主演 후레데릭·마ー치氏 찰스·로ー똔氏
松竹京都超特作全發聲映畫 大下京一氏監督
時代劇 お江戶日本橋
主演 坂東橘之助氏 助演 花岡蘭子孃、中村吉松氏 南光明氏
松竹時代劇部總網羅한劍劇篇
할마ー구社作品(無聲映畫) 하리ー구로스마氏監督
探偵劇 怪盜捕縛 主演 말구릿드·말스孃
여러분의 鍾路五丁目 光一五〇六番
第一劇場

南北兩處에 殺人强盜

牛賊의 무지한 도끼에 一家族三名死傷

안해는 卽死、父子는 瀕死狀態

十日새벽、義州郡下의 慘事

【新義州支局電話】 십일 오전한시경에 평안북도의주군 고관면하단리(義州郡古館面下端里)에서 농업하는 김리복(金利福)([illegible])의 집오양간에 매여둔 그집소를홈처가는자가잇서서 주인이발견하고 이를쪼차갓더니 범인이 도라서며 가젓든독긔로써 전긔김리복의머리를찍고 뒤쪼차온 그의안해 리복녀(李福女)([illegible])와 그의아들용률(用律)([illegible])이의 머리를 무지하게찍어서 안해는 즉사케하고 부자는빈사의 중상을입힌후 도적한소를끌고 유유히자취를 감추어버렷다

그런데 범인은 십일나제그집에 어떤남자가차저와서 하로밤 자고가기를 청하야 거절을당하고나서집을낄고 그집 문깐에서 자고잇던자가 새벽녁에 일어나서 그와가튼 범죄를 한것으로써 이급보를 접한 소관의주서(義州署)에서는 즉시 수사망을 느리고 범인을엄탐중이던바 십일일아침에 이르러 비현면(枇峴面)에잇는 비현장터에서 도적마즌소를 팔고잇는것을 발견하고 그소를마타가지고잇던 중개인을 붓잡아다가 방금엄중취조를하고잇는중인데 범인은 어데로 도망하여버려서 경찰은계속하야 범인체포에 맹렬히활동중이라한다

陜川郡赤谷面에도 食刀든强盜出現

主人은卽死코·妻子도重傷

잡아보니同里無職者

【釜山支局電話】 팔일밤 오전령시반쯤에 경남합천군적곡면 본동리(陜川郡赤谷面本洞里) 리병주(李丙柱)([illegible])의 집에 식도(食刀)를가진 강도한명이 드러가서 주인을협박하고 돈을내라고 강청하다가 리병주씨가 돈이업다고 거절한즉 가젓든 칼로써 찔러서 즉사케하엿다

그리고 리병주의 안해김장동(金莊洞)([illegible])과 그의아들 정기(正基)([illegible])도 소리를 질른다고 찔러서 중상을 입혓다

이소문을 듯고 이웃사람들이 출동하야 도주하는 강도를 붓잡아서보니 그는 바로 그동리에사는 무직자 김상태(金相泰)([illegible])엿다한다 범인은 합천경찰서에 데려다가 방금 엄중히 문초하는중이다

仁川의强盜는 虛僞申告로判明

【仁川】 시내률목리(栗木里)송호색(宋虎色)―가명―은 각금집에 도라오지아니하고 다른곳에서자든바 그안해 리씨(李氏)([illegible])는 공규를 직히기 시려함인지 방탕한 남편을 경계코자 함인지 지난팔일 남편에게 칠일 새벽네시경 강도가 침입하야 금전을 강청하므로 이원을 주엇드니 적다고 아니밧고 만일 더 내지아니하면 강간을 히겟다고 위협하므로 현금십칠원을 주엇스나 다시는다른데서 자지말라고하엿다 어리석은 남자는그사실을 곳소관파출소에 고발하얏스므로 사건을 비밀에 부치고 현장조사를 하엿든바 고무신자욱이라든지 창(窓)구녀뚤른것이라든지 그럴듯하나 미심한점이 잇서서 다시추궁하엿드니 허위고발의 사실을 자백하엿다한다

搜査本部를 玄石里로移轉

귀보=대흥정(大興町)강도사건이 발생하면서 룡산서에서는 수사본부를 공덕(孔德)주재소로 정하고 성긔(星崎)사법주임이하각형사가 철야를하면서 범인을엄탐하든바 십일일아침에는 무슨유력한 단서를 어덧슴인지 돌연 수사본부를 현석(玄石)주재소로 이전하고 수사범위를 조피여 그곳을중심으로 극력수사중이라한다 그런데 현재의정세로서는 범인은 이상일간에 수사선상에 나타나지어홀기한다고 한다 그리고 현재룡산서에 유치중인 용의자 오륙명에 대하여서는 작아부터 계속취조중이요 그들에게서는 아직유력한단서를 어든것갓지안타고한다

郊外、으슥한 밤거리 뒷門으로侵入犯行

잠깨이고 마침내被捉

본적을 대구부 남산정(大邱府南山町)에두고 일정한 주소도업시 방랑하는 정수련(鄭壽蓮)([illegible])이라는 녀자는 십일일 오전령시십분쯤되여 시내 권농정(勸農町)오백팔십구번지 하윤섭(河潤燮)의집 뒤ㅅ문으로 들어가 옷두가지를 훔처내고 다시 그엽집 홍순정(洪淳禎)의집 뒷문으로 들어가 옷열일곱가지와 이십구전들어잇는 지갑을 훔처가지고 나오다가 잠을깬 집안사람들에게 들켜 드듸여 붓잡히고야말엇다

少年窃盜團檢擧

십일일오후열한시경 본정서원이관내를순찰중 시내화원정(花園町)시장부근에서 거동이수상한 어린아이를 동서에인치하야 취조한결과 그의배후에 소년절도단이잇다는사실을알고 십일일새벽 동대문(東大門)문턱에서 잠자고잇는 아현정(阿峴町)박근순(朴根順)([illegible])외 어린아이들 열두사람을 일제검거하야 계속엄중취조중이라는데 그들의 소지품을 조사한결과 현금 약이백원 금시계 다섯개등으로 미루어보면 근래에드믄 대규모의 절도단이라고한다

重病에알른男便 突然愛妻를刺殺

悲觀코 테 夫婦情死(未遂)

【釜山支局電話】 경상남도통영군 산양면 람평리(統營郡山陽面藍坪里)에서 농사하는정타관(丁他官)([illegible])이가 구일오전 한시경에 함께자던 자긔안해 김금안(金錦安)([illegible])이를 돌연칼로 몸을찔러 즉사케하고 그칼로 자긔도죽으려고 몸을찔럿스나 자긔는죽지 못한채 집안사람에게 발견되여 곳주재소에 붓잡히고 말엇는데 그참살의 원인은 전긔 정타관이가 금년봄부터 병이들어 농사도못짓고 들어누어잇서서 그동안 가정불화로 지나오다가 최근도로 비관한끗헤 안해를죽이고 자긔도 죽으려든것이라고 한다

다이나마이트爆發 鑛夫四名重輕傷

十日밤午後十時五十分頃 江華郡東華金鑛에서

【江華支局電話】 십일밤 열시사십분 경긔도강화군 송해면상도리(江華郡松海面上道里)에잇는경서최남(崔楠)씨 소유동화(東華)금광에서 그곳에사는 석금순(石金順)외 인부십여명이 『다이나마이트』로광석작업을 하든중『다이나마이트』가 전부폭발되지안코 폭발소리가나지 이십분후인 열시오십분에 류한용(柳漢用)이라는 인부가 광석을 조사 깨트리려고 징정을 하다가 그만 폭발되여 엽헤잇든『다이나마이트』뎡이를 징으로 때리여그것이러지는바람에 그곳에서 일하든 전긔류한용외 다음세명이 중상을당하엿는데 그중류한용과 리석숭(李錫崇)등두명은 생명이위독하야 방금강화읍내구세(救世)의원에 입원치료중이다

負傷者氏名 ▲江華郡松海面上道里 金伯元([illegible]) ▲江原道春川出生 李錫崇([illegible]) ▲忠南瑞山出生 柳漢用([illegible]) ▲江華郡松海面上道里 石金順([illegible])

母親詰責에自殺未遂

십일오후 아홉시쯤되여 수표정(水標町)십삼번지 장봉한(張鳳漢)([illegible])은 어머니와사소한 말다툼을하고 분하게생각하고 쥐잡는약을먹고 자살할려다가 곳응급치료한결과 생명에는 관계업다고한다

普天教徒削髮 文書一切도押收

【咸安】 소위차천자 일거후에일망라진을 당하는보천교! 근일함안경찰서에서도 관내에잠재한구십여명의 보천교도를 호출하여 단발을시킨후에 문서일체를 압수하엿다한다

人夫三名이重傷

세멘과흙뎀이가문허저서

【海州】 지난 십일 오전열시쯤되여 황해도경찰부 공사장에서 일하든 인부 세명이 작업중에 『세멘』과 흙뎀이가 문허저 떠러지는바람에 세명이 중상을 당하야 방금 해주도립의원(海州道立醫院)에 입원치료중인데 그부상자씨명은 다음과갓다

裵相允([illegible]) 趙德瑞([illegible]) 一名未詳

釜山"保險魔"에게 亦是死刑을言渡

三百餘名傍聽人參集

【釜山支局電話】 루보=생명보험금에 탐을내여 자긔형과안해와장모(妻의어머니)와장인등네명중에서 세명은 독약을 먹여죽이고 한명은 미처죽이지 못하고 발각된 보험살인마=부산김인우(金仁雨)([illegible])에 관한살인피고사건은 십일일오전여덜시반에 부산지방법원에서 황권(荒卷)재판장으로부터 지난번검사의 구형한바와가티 사형의판결을 언도하엿다

이날 법정내외에는 삼백여명의 방청인이 모혀드러 큰혼잡을이루엇다

아닐가하야 엄중취조중이라한다

노름꾼被捉

시내상왕십리정(上往十里町)오백팔십이번지의 심영택(沈榮澤)([illegible])과 창신정(昌信町)륙백구십삼번지 홍종현([illegible])은 지난저녁열시쯤되여 동대문아래에서 도박을하다가 순시하든 동대문서원에게 붓잡혓다

三橋川의改修를 總督府에陳情

明年에는實現될듯

평북의 곡창(穀倉)이라할 룡천(龍川)의주(義州)의 량군계를흘러내리는 삼교천(三橋川)의 개수를 하여달라고 총독부에 진정을 하엿다한다

본래 삼교천연안일대는 관서일대에 잇서서는 유명한 미산지(米産地)로서 실로 평북의부고(富庫)라 할수잇는터인데 이지방은 매년장마때가되면 연안일대는 홍수가나서 가옥이문허지며 인축의 사상이 만흘뿐아니라 토지가매몰되는등 농토의손상도만타 가장피해가 막대하엿든것은 대정십이년의 대홍수에는 죽은사람이 사백팔십오명 가옥의류실이 사천칠백오십이호 경지의 매몰이 일만사천여정보에 달하야 피해를 돈으로 환산하면 삼천여만원에 달하엿서 작년가티 조고만수해에도 삼교천의 범람으로 말미암아충류(忠流)고읍(古邑)량수리 조합의륙백정보가 침수하야 전멸한상태에빠저섯다

전긔와가튼 상태에잇는삼교천연안에는 여섯수리조합이잇는데 이지방에사는 십여만의인구와경지일만사천여정보의 보장을하여달라고 십일일에 전긔지방민대표자 리필준(李弼俊)、김영하(金永河)씨등외명이 총독부에 출두하야 충긔이하 내무、재무량국장 토목과장등을맛나 자세히진정한바잇섯다 그런데 당국으로서도 재래의 하천개수사업은더무 남조선에치중한결함이 잇스므로 금후서북조선지방에도 상당히 개수사업을 할의향으로보이어 명년도에는 실현될듯하다한다

"鍾淵"工事場서 人夫一名慘死

【永登浦支局電話】 십일일아침열시오분쯤 시내영등포정(永登浦町)종방 경성공장(鐘紡京城工場) 신축공사장에서 목재를운반하고잇든『엘리베ー타ー』에서 통나무가약오십척가량되는 땅바닥에 떠러저 마침그밋헤서 일하고잇든 천안(天安)출생리근묵(李近默)([illegible])의 두부에마저 그는현장에인사불성으로 혼도하고잇는것을 곳 부근병원에 다리고가다가그만 도중에서사망하엿다 한다

病든송아지고기로 十名이中毒

長淵郡下農村의慘事

【長淵】 난지불과한달밧게 되지못한병든 송아지를 잡아먹은사람전부가 중독되여 생명이위독하야 중태에빠저 신음하는사건이 장연군하에서 발생하엿다 이제그사실을 조사한바에의하면 장연군락도면 송죽리(長淵郡樂道面松竹里)문창봉(文昌鳳)([illegible])은 암소를 먹이엿는데지난 오월오일에 송아지를 나엇섯다는바 병이든것을 그의일가인 문창록(文昌錄)외 칠명인이지난오일에 병이든 송아지를 갑슬팔원으로 작정하고그이튼날인 륙일밤에문희백(文熙伯)외구명이 난어먹엇다한다 그날아침부터 한두명이자리에 누어신음하기시작하드니 전부가 중독되얏다고한다 이급보를 바든락도주재소와 장연경찰서에서는 급보를접하고 동의생게에서 공의와가티 출장하여 전부응급수당을하여 아직사망자는 나지안헛스나 두명은 생명이위독하고그외팔인도 중태이라는데 송죽리문씨가족이 전부중독되여 일가문이 큰참변을당하엿다한다

綜合取調

有吉事件關係者

【海州】 귀보=황해도경찰부고등과(高等課)에서는 수일전상해(上海)에서 압내해온 혐명단원평남출생의 한도원(韓道源)([illegible])김창근(金昌根)([illegible])을 해주서(海州署)에 압치하고 한달반전부터 취조중인 전주중공사유길씨저격관계협의자 오면식(吳冕植)등과 합하야 종합취조중이어슨데 들사건과 직접관계는업스나 간접관계를 가진한다한용인 현모(玄某)([illegible])가 저간상해일본령사관원(上海日本領事館員)의 손에붓들려 그에게대한 일건서류가 지난십일황해도경찰부에 도착되엿슴으로일마후에는 현모도해주로압래하여다가 종합취조를할모양이라한다

二千五百萬圓에 三十年을目標로

大京城建設工事의進捗따라 勞働市場殷盛도豫期

대경성건설사업의 경비 전부를 점령한 토목사업중 그중중요한 도로망(道路網)의 계획에 대해서 총독부의 계획안이 아직발표는안되엿스나 듯건대 총독부의 계획도로로 로폭 삼십메돌내지 삼십오메돌에 달할도로는 대략 오백만평방메돌에 달하리라하며 이도로는 신구역에 신설될것이 대부분으로 그완성까지에는 금후 삼십년을 목표로 하고잇스나 근년 도시의팽창하는 상황이라던가 압흐로 경성을 중심으로 시설될 교통긔관등의 사정을 살펴보건대 삼십년 이내에 될뜻도 십다고 보는데 이비용으로 말하면 금후 건설재료기타 물가의 변동에도 관계가크겟지만 지금예상으로는 적어도 이천오백만원의 거액이 들것이라고 보고잇다 따라서대경성건설사업은 그사업의 완성에의하야 도시의 경제적가치도로 놉하지리라고 보거니와 사업자체가 거대한자금을 산포케되는 만큼 금후 경성의 토목경긔를 중심한 로동시장의 소화려도팽창하며 일반들회의 이동도자못 만허질것으로 관측되고잇다

海水浴場郵便所에 名勝日附印을使用

체신국(遞信局)에서는 오는 십륙일부터 해수욕장으로 유명한 인천월미도(仁川月尾島)와 원산송도원(元山松濤園)에 우편국림시출장소를 설치하기로 되엿다는것은 이미 보도한바어니와 이 해수욕장에 적당한 풍경을 그려너흔 명소일부인(名所日附印)을 사용할터이라한다

"太勞"事件公判 廿日로延期

豫定인十二日엔不開

오는십이일 복심재판회 공판을 열기로되엿든 제이태로(太勞)사건관계자 장회건(張會健)박세영(朴世榮)송성관(宋成寬)등 세명에관한 치안유지법위반 및 출판법위반사건 공판은 형편에따라 오는 이십일로 연기되엿다

天氣予報

豫報 오늘밤京城地方은 흐리며 어쩌면 小雨가 잇슬것이다 明日도 개이며 京畿도全區도 갓다

昨日最高	二九度九
同日最低	二〇度五
今朝最低	二〇度三
今日正午	二五度六

運動競技

京城帝大豫科 今年度遠征計畫

京城帝大豫科體育部에서는 今年度下半期各部遠征日程及 選手氏名을 十一日다음과가티發表하엿다

▲陸上競技部=全日本高等學校陸上競技大會(於東京神宮競技場) 大會期日 七月廿六、七兩日間 監督、丹山(城大生) 主將 鈴木 李慶範 鮮于條 廣津 韓正熙 李光秀外五人

▲卓球部=京都帝大主催 全日本高專卓球大會 七月十九、廿兩日間 於京都帝大 部長 梅原

▲水泳部=四帝大聯盟主催 全日本高校水泳大會 西部豫選出場 大會期日自七月廿一日至廿三日 於九州帝大 同決勝自七月廿七日至廿九日 於京都帝大 部長 田外九名

▲劍道部=岡山醫科大學主催 日本高專劍大會及 京都帝大主催 全日本高專劍道大會出場 大會期日 自七月十六日至廿三日 岡山醫大及京都帝大兩道場 部長山崎、羽賀外十三名

▲蹴球部=東京、京都兩帝大蹴球部主催 全日本高校아式蹴球大會出場 大會期日 昭和十二年一月一日로三日間 於京都帝大運動場 部長時任 主將金榮勳 마네저ー丁邦勳、申龜鉉、諸重轍、朴鎭泳、李聖浩、辛基源、鮮于楝、金榮璨、具弼會、朴相鎬、白永欽、金相五、朴雨昀、馬明駿

鐵道對法政柔道對抗

鐵道局柔道部에서는 來十二日午後五時부터 法政大學팀을 마지하야 鐵道局道場에서 對抗戰을 行할터인데 鐵道軍은 主將諸岡君(四段)副將李萬鍾君(四段)法政軍은 主將有馬君(四段)副將大西君(四段)이라고한다

新京青蹴吉林遠征

【新京】 新京朝鮮人青年會蹴球部에서는來十八日午後三時發車로吉林遠征을가게되엿다는데 相對팀과陣容은다음과갓다한다

十九日午前十時 對鐵路局

同 午後一時 對全吉林

同 午後三時 對朝鮮人

◇陣容

▲監督溫泉鐘 ▲마네저洪鵬基 ▲主將任宏洙 ▲選手 金秉森 崔永信 金俊彬 鄭華聲 金基命 李春燮 金寶洙 金柄三 任宏洙 洪鵬基 太昌吉 孫萬植

行政學會印刷所 野球팀을新設

府內南米倉町에잇는 行政學會印刷所에서는 職員相互의親睦을圖謀하는意味에서 這間野球팀을組織하엿는데 監督에張大『쎄코ー』

崇專庭球湖南遠征軍登程

【平壤】 崇實專門學校湖南遠征庭球軍은 金浩植敎授引率下에 選手十二名은 十日午後十一時十五分發列車로 在平壤校友들의激勵를바드면서 元氣旺盛한가운대壯途에올랏다

十一日開城에서 全開城軍과第一戰을 交換한後 十三日은 全州軍과 十四日은 全群山軍과 十六日은 全光州軍과 十七日은 全木浦軍과 各其對戰할터인데各地朝鮮日報支局後援下에서 開戰될터이다

米國遠征費調達

【紐育八日發同盟】 四百名에達하는 選手團을 伯林大會에보내여 依然世界올림픽大會에서의 第一을 자랑할라든 米國도 一時는 豫定하엿든 派遣費十五萬弗問題로 資金難에빠저잇게되여 심지어派遣選手數의 削減까지考慮하고잇다함은 既報한바어니와 其後米國『올림픽·코미티ー』의資金獲得의 活動은 이資金難을 漸次로 好轉케하엿다 卽 지난五日의 日曜日以來各方面으로부터의 寄附申込은 十萬弗을 突破하야 잇스며 이寄附以外에도 陸上림에게 水上림에게온 特別히 持名한 寄附도 相當하다 그리고 十、十一兩日間 紐育州『랏다오』島에서 擧行될 水上最終豫選은 一流選手들의 總動員으로 前賣된 觀覽券만해도 一萬六千弗에 達하야 資金難의 苦痛도 完全히 解消되여 豫定과 가른 派遣人員을 戰地獨逸로보내게되바 이것으로서 米國올림픽·코미티ー도 한숨을 돌리게 되엿다

蔘茸精

四時長春인補血壯强劑

世界的最高級藥인「蔘茸精」을 服用適切의時期 요사이天候의蒸炎인熱度를따라 더위더위하며人體의津液이汗腺으로排出하야血液도自然히枯渴한다 草木도雨露가적으면枯萎한다 汽車汽船도기름이말으면發動치못한다 人體도血液이솟으면엇지될가? 躊躇치마시고世界的妙藥인!!蔘茸精!!을服用하야血液을補增하고健康長壽를獲得하라 近日에醫學博士各位가試驗하시고補血强壯藥中에第一이라고各患者와虛弱者에게勸進하며各病院에서多數使用합니다。

△效能▽ 補陰陽補、補血强壯、精力增進、神經衰弱、히스테리ー、貧血症、病後恢復期 産前産後、發育不振小兒、營養不良小兒

包裝及定價 二五〇瓦入 參圓 五〇〇瓦入 五圓

(日鮮滿各有名藥房에서販賣함)

蔘茸精을推奬하신九位醫學博士(無順)

京城帝國大學講師醫學博士 醫學博士 醫學博士 醫學博士 京城帝國大學講師醫學博士 醫專病院內科醫學士 仁愛醫院長醫學士 醫專病院小兒科講師醫學士

松岡寅夫先生 朴昌薰先生 今村豐八先生 小村榮三先生 金夏植先生 李甲洙先生 金永默先生 仲尾次榮先生 金光鉉先生

京城授恩町三五

總發賣元 朝鮮商會

電光③一七八五番·振替京城一九二八七

蓄音器 樂器

コレドー

カタログ進呈

卸問屋 名古屋市西區伏見町三 菊谷商店 電話本局三四五四番 振替名古屋一八五三一番

肺病必治 꼭낫는다!!

無料(內務省(衛生局)編纂의結核에關한 文獻과나의全治된自宅療法을가르처드리고 도良藥을無代進呈함)

여러가지藥을먹어도낫지못한人士와 조흔藥과조흔養生을알려는사람에게

身熱이나리지안는분 기침이끗치지안는분 밤에식은땀나는분 喘息되는분 喀血되는분 억개가무거운분 不眠症잇는분 每日瘦瘠하는분 胃腸이弱한분 頭痛나는분 倦怠症나는분 胸腰痛잇는분 關節이잇는분

엇더한重症患者라도 勿爲失望

第三期患者도念慮마십시요 내가나흔것이무엇보다도證據입니다 數年前에무서운肺病에걸인나는世上에 흔한藥과療法에莫大한金錢을無益하게쓰며有名한先生에게診察을보앗스나죽엄을기다릴뿐인重病에나는安心하고잇슬수업슴으로全生命을밧처가며모든全快法을研究하엿습니다 研究가헛되지안허 一時는明日의生命이危殆하든나는二個月後에는以前보다도健康한身體가될수잇섯습니다 나에게는가장有效한 肺病特效藥其他病잇슬當時의 實驗談藥의選擇法 選擇法一切의 肺病治療秘訣을一一히 칠곳치는法 喀血盜汗食料品의 特效良藥을無代로드림니다 肺病、肋膜、肺炎、加答兒로苦生하시는분은 이글을보시게된것이무엇보다 多幸입니다 百年의後悔가되기前에 이新聞名(新聞日附)를記入하야 肺病全快法無料送付하라고하시요 이것도敎人하기爲하야하고잇는 本人住所 東京市小石川區東青柳町三

松島敎正

京城婦人病院

顧問 醫學博士 工藤武城

院長 醫學博士 松本泰治

癌 婦人科 라듸움科

藥局 女醫 李敬信

電本②〇四八二·三八九三番 京城北米倉町九四

三好水白粉

朝鮮 京城 三好化粧品株式會社

電話光化門一七二七番

近イ!纛島遊園地プール開き!!安イ!!

新設大人·小人プール完成 で家族揃で御同伴で

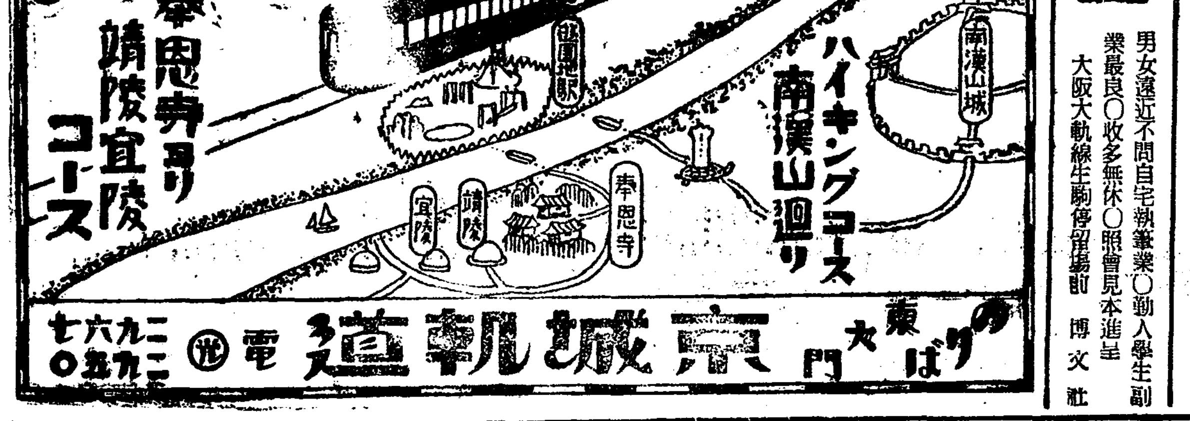

東大門ぱり 京城軌道

堅實하고有望한 직업은 장갑

好職業

專屬製造家募集

自動休針裝置의特許

手甲의製造는副業또는本業으로經營하드라도이처럼有利한일은업다、그러나치마일은조라하더라도 機械가낫부면成功못한다、本社는永年間의經驗에서 最新式機는只今까지의缺點을全部改良除去하고製品에 比하야運轉速度는百倍나되며、簡便하고能率은 眞正으로空前絕後無比한大發明이다。 本社는本機를 提供하야各地에專屬者를募集中이다。 製品은全部永久引受、原料配給、素人도製造法親切히指導합니다 遠近不問、詳細案內書進呈

福積編物工業朝鮮營業所 京城府鐘路六丁目初橋東

本社 大阪市北區岩井町二丁目

男女遠近不問自宅執業○勤人學生副業最良○收多無休○照會見本進呈

大阪大軌線生駒停留場前 博文社

明朗한視力을培養하는眼科藥

スマイル (스마일)

實務에도 趣味에도

運動에도…强靭明澄한視力이야 말로近代生活의覇者

눈은腦의窓』人體最高의器管으로서언제나淸潔하게갓고適度의休息과榮養을給與치안어서는안된다그런데現代人은文化가發展됨에따라視力의過勞에빠지기쉽다。

이런矛盾을解決하는길은?

優秀한 眼科藥을 常備하는 以外에는업다 例를들면──

結膜炎

所謂『돌님눈』으로 特殊한細菌塵埃强烈한 光線等때문에눈에充血되야눈알이깔깔하고 우시는것가튼刺戟을이르키며눈이부시며눈물과눈곱이만히낄때、눈을淸潔케하야『스마일』을 一日數回點眼하면、優秀한消炎、殺菌、收斂作用을發揮하야速히輕快하게된다、

角膜炎

外傷結膜炎의惡化等에依하야黑眼으로混濁되며、산눈이스고、눈이흐릿흐릿하고눈물이흐르게될때에는安靜하고、罨法을施行함과同時에『스마일』의點眼을繼續하면、暫時에輕快하게된다。

도라홈

學齡兒童間에蔓延되야、文明國의恥辱이라고할이실흔傳染性眼疾도初期에洗面器、手巾等의衛生에留意하야、罨法과 스마일 의點眼을行하면 卓效가顯著하고次第로恢復하게된다。

眼精疲勞

執務、讀書、映畵鑑賞等에눈이疲勞되며、思考力、記憶力이鈍하야神經衰弱가튼症候에苦悶하는분이나老人으로弱하신분은、日常隨時『스마일』을點眼하시면視力이强하고心氣에 爽快感을늣기게된다。

스 마 일

그外에도。여러가저眼疾을豫防治療함과同時에눈에榮養을給與하야視力을强케하며、紫外線의害를防止하며눈동자를美化식히는作用을갓고잇다近代生活에適當한高級眼科藥이다

◎容器의特長

……과 그 使用法

琥珀色의 硬質가라스瓶과 銀色의갑푸를가진스마일의 容器는堅牢하고、더욱美麗하다!
엄指와中指로輕하게눌느고食指로瓶底를輕하게두들기면藥液이一滴式爽快하게눈에떠러진다스마ㅣ트한自動點眼式이다!

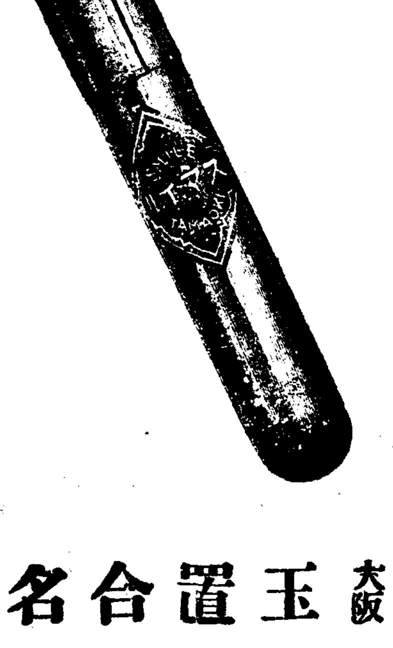

【定價】 二十五錢・四十五錢
全國藥店・百貨店藥品部에잇슴

總代理店 東京 大阪 **玉置合名會社**

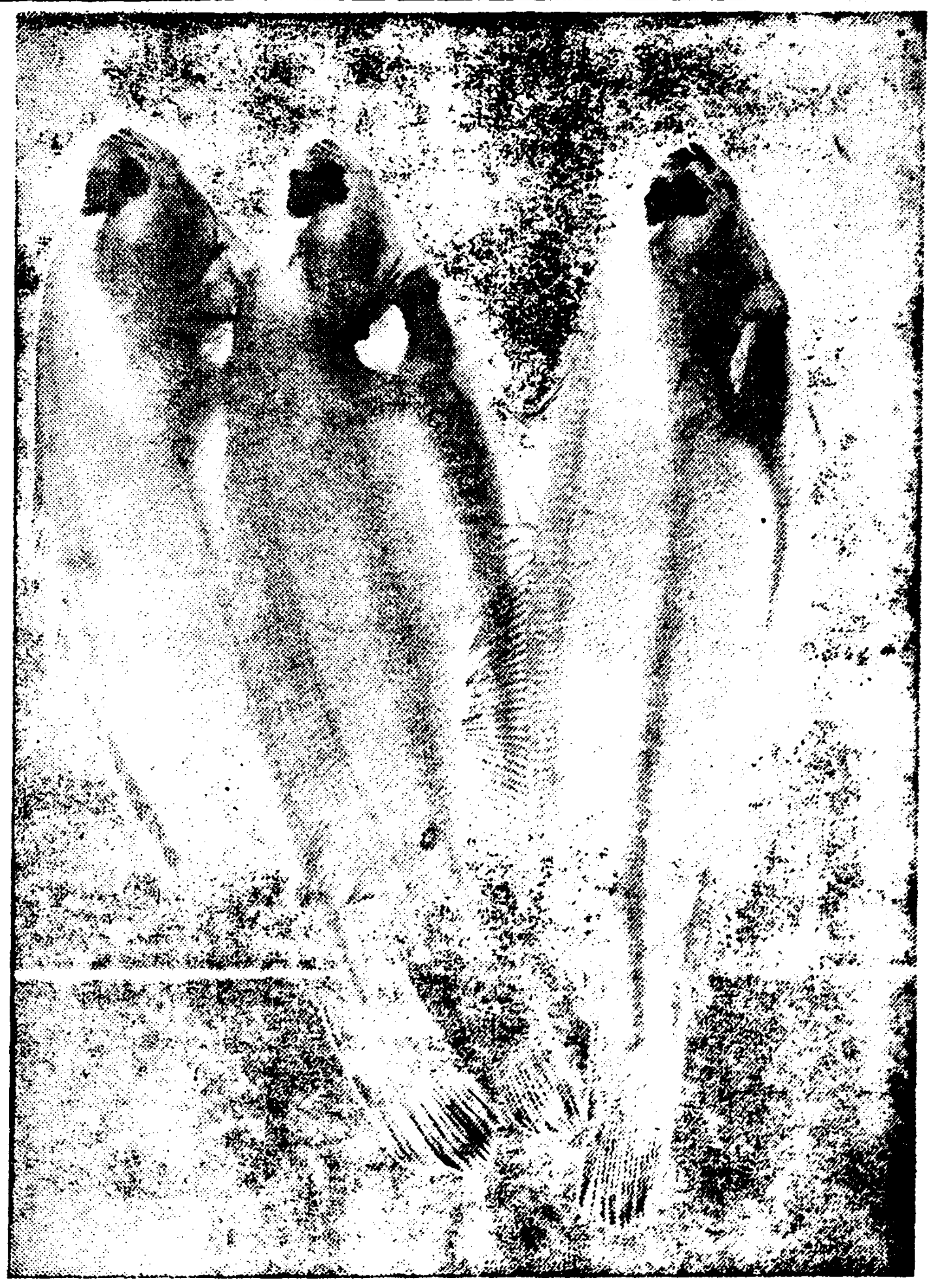

바다의센님 — 모롱뜨기 三重奏

家庭

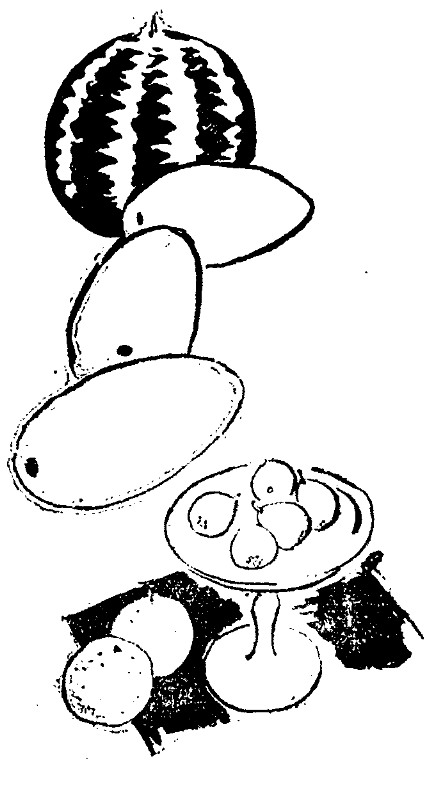

산과바다에 빠진 유혹의 검은손길

행동거지를보아가며 덤벼든다

죄는 이편저편이 반반씩

여름이 되야 도회지에 잇든 사람들이 산으로 바다로 피서를 떠나게 되면은 범죄(犯罪)의 중심(中心)도 그들의 뒤를 조차서 도회로부터 피서지로 옮기여 갑니다。 여긔는 시골이라고 무슨일이 잇스랴고 마음을 턱 노코서 함부로 지내다가는 어떠한 봉변과 어떠한 망신을 당하게 될는지 아지 못하는 일입니다。 그런데 피서지에서 일어나는 범죄로는 유혹(誘惑)이 제일 만흔 모양입니다。 나히 어린 색시들은 물론이요 꼿가튼 젊은신네들은 모도다 갑별히 주의하여야 됩니다。 유혹은 걸려오는 자만을 나블 할것이 아니라 당하는편에도 책임을 지워야 합니다。 왜 그런고 한즉 그러케되는데는 이편의 행동거지가 만흔 원인을 이루는 까닭입니다。

▲의복。 의복부터도 모냥새나 빗갈이나 남의 눈에 번적 띄이도록 입어 노흐면 부랑한의 목표가 되기도 쉽게 됩니다。

▲단장。 오죽 의복뿐이 아니라 머리드는것이라든지 분을 바르는 것이라든지 괴상야릇하게 차리면 그런 위험이 자연히 만습니다。

▲태도。 공연히 활발한체 거룩거리가 건방지고 말씨가 엇득벗득한것도 재미업습니다。

▲귀분。 도회지에 가치엇다가 떠 시골로 나서고 보니 귀분이 자연히 조하저서 조심성이 풀리기 쉬지만은 그런지록 마음을 다잡아서 빈틈이 업서야 합니다。

▲화제。 본래 잘모르는 사람을 섣불리 조친하야젓다고 함부로 섣불러 다니어서는 절대로 안됩니다。

×

불량한남자들은 어떠케든지 남을 찌어내고 버려주자고 별별수단을다씀니다。 혹은 입부러 저의 동류를 시키어 실랑이를 하거나 욕을 보이어 노코는 썩 나서서 용맹하게 구원을한뒤 그것을 긔회로 친분을 사려고까지 덤빕니다 어떠케 친절히 굴고 어떠케 고마운일을하든지 얼는 밋고 사괴어서는 못 씀니다。 물론 그러치 안 한 사람도 혹여나 업는 것은 아니지오마는 자칫하다가는 흉계에 빠질 우려도 업지 안타는 것을생각해야 됩니다 정히 부득이 하야 인사를 하게되거나 치사를 하게 되거든 부형이나 감독자에게 물어 보시는것이 조흘니다 또 설사 혼자서라도 정중하고 엄숙한 태도로써 점잔케 할것입니다。

×

▲사진。 공연히 사진을 가지고 다니며 남을 사진박여주겟다고 지근거리는 자는반듯이 재미업는 자입니다。

▲다른물건。 사진이외 친절한체 다른 물건을 그냥 선사하거나 빌려어 주는 자들은 대개로 주의를 요하여야 합니다。

▲이야기。 쓸때업시이야기를 자꾸 걸어서 혹은 조개를주으러 가자는등 혹은 뽀트를 타러 가자는등 하는 자도반듯이 단순한 호의로써만 보기는 어렵습니다。

▲애기네。 아조어린아히들을 귀애하는 듯이나 또는 그아히가 아조 잘생기고 령리해서 참으로 신통한듯이나 남의 아히들을 안어도 주고업어도주고 무엇을 사주기도하는자중에는 그아히를 다리로 노하서 그 어머니나 누의를 유혹해 내려는 고약한 인종이 드물지 안습니다。

학의정가

『간디스토마』

問 작년부터위장병특히 장병으로고통을받고잇습니다 항상복부가 부르고변비증이잇스며 뒤가무겁고 식욕도업습니다 병원에가서진찰을하얏더니 『간지스토마』라고합니다 치료방법을엇지할까요 (慶南生)

答 가정에서는 치료하기어렵소이다 일정한분량의약 [illegible]이

고관절결핵

問 금년열세살아들로써 좌편고관절이 아퍼서 행보을못합니다 그아이는 원래건강한대 재작년 칠월에 고관절을 채워 메칠간 아퍼하더니 그것은 차차로 낫습니다 그것이 원인이되엿는지 작년칠월부터 다시아퍼서 만치지도못하게하고 행보를못하야병원에서 진찰을한즉 고관절결핵이라하며 치료가 극난하다 하와 그전내력과 증세를 말하고 원인을 다시말한즉 채인원인이 끗수에잇다가 피순환이 부족한때를타서 발병되엿다하오니 그병이 다치지 일년만에도 재발되니까 여하간 이아이의 원인과 치료방법을 가르처주시요 (水原 一生)

答 고관절결핵갓습니다 보기전에는 확언할수업스나 지금병은 작년채운것과 관계가 업슬것 갓습니다 원인은 결핵균으로되며 치료는 낏부스로 고관절을 안정케하는외에는 다른도리가 업스며 그외에는 영양을충진케하야됩니다 대에서는 치료할수업스므로 큰병원을 차저보시요 (城大小兒科 李[illegible])

란이을주사하여야되며 담랑액(膽囊液)을매일세척하여야만 속히나흘수잇습니다 이런고로 가정에서치료는어렵습니다 그러타고입원의필요는업습니다 통원하면서 치료할수잇습니다 (聖母病院長 朴秉來)

발작적의통증

問 생은 아십륙세남자입니다 한 삼년전부터 바른편를골미티 한달에 한번혹은두달에한번식 통증이생하며 통증이나게되면 사오일간게속하며 그때는 소화도 불량합니다 아플때에 그곳을누르면 더욱심하며 행보를하면 그곳이울립니다 이병이 수년전에는 일년에 수삼차에지내지안튼니지금은 자조재발하오니 병명과치료법을가라처주시기바랍니다 (平南S生)

答 당신말한 증세로보면 담석증(膽石症)이 발작인것갓습니다 이런발작의 경험때에 당신가튼 증세를 갓게됩니다 만일 담석증이아니면 위경련증가튼니좌우간 자세히 진찰지안코서는무순병의 증세인지 짐작하기끔난합니다 음식과통증의관계 통증이 잇슬때 신열의 유무 또는 황달증등이 이두가지병을 구별하기에 편리한증세이오나 그럼말은 업기로 구별치못하겟스니 그리아시고 참고하시요 (聖母病院長 朴秉來)

우리차지

「이만흔강물이 어데서 나려올까。 동해바다하고 서해바다하고 통햇나부다」

『예기바ー보。강물은적은실개천 물들이 합처서 냇물이되고 그냇물이또합처서 이러케 강이된것이란다。 그러키때문에 이강물도 처음시작되는데는 쫄쫄쫄쫄흐르는 샘물이다。』

(솔숲서랍 양윤희)

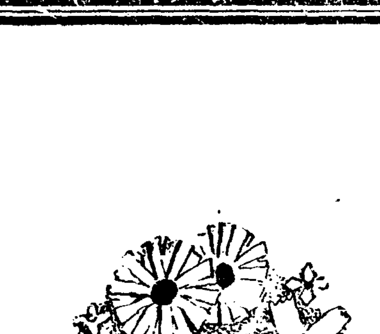

童話 은혜가픈사슴

金相德

녯날옛적 어느산골에 수남이란는소년이 살고잇섯습니다。 수남이는 작년에 열다섯살되든해 여름에 아버지 어머니를다 일코 혼자서 그날그날을근근히 지내가고잇섯습니다。 집안이 어려워서 날마다 나무를해다가 읍내가서 팔어서 이것으로 그날그날을 지내가고잇섯습니다。

수남이는 어려서부터도 동리사람들에게 말잘듯고 정직하다고 칭찬해왓지만 나히를 더먹어갈스록 더욱더 조흔일만하구 부즈런하야 동리사람들에 층찬이 자자하엿습니다。

어느해가을이엿습니다。 전과가티 나무를해다가팔고 또 나무를 하려고지게를지고 건넌산으로 갓섯습니다。 벌서 느즌가을이되여서 그러케 꼽게 물드럿든단풍들도 어느듯 시 떠러지고 나무닙들은 다말러 떠러저잇섯습니다。 수남이는 락엽을밟으면서 오를은 큰나무를하나 빌려고 더기픈풀작으로드러갓습니다。 기픈풀작이에 서잇는 큰소나무하나를 비려고 독기로 꽁꽝 찍고잇슬때 등뒤에서 누가『씨근씨근』거리며 뛰여오는 소리가 낫습니다。

수남이는 누군가하구 도라다보앗드니 난데업는 사슴한마리가 숨이차서 뛰여오고 잇섯습니다。 사슴은 뛰여오드니 수남이보구 하는말이

『여보서요 저는지금포수에게쫏겨오는길입니다 어데다가 좀 숨겨주서요 저를살려만주시면 그은혜는 잇지안켓습니다 네ー얼는 숨겨주서요 뒤에쫏차옵니다』

하며 애걸하니까 마음착한수남이는 불상히 생각하고

『이수풀속으로 드러가시요』

하며 사슴을 수풀속에 숨겨주엇습니다 그리고 지게로가리고 그아페안저서 또나무를 꽁꽝찍고 잇섯습니다。

얼마만에 포수가 총을들고 쫏차오드니

『여보 나무ㅅ군 지금막 이길로 사슴한마리 지나가는것못보앗소』

『네ー사슴이요 지금막 저ー기 저길로 다라낫나봅니다』

하며 시침을뚝떼고 딴길을가르처주엇습니다 포수는 헐덕헐덕하며 그길로 뛰여갓습니다。

수남이는 포수가 보이지안흘때쯤해서 사슴보고 나오라고하얏습니다。

사슴은 뛰여나오드니、고개를끄덕이며

『대단감사합니다 죽을것을 살려주서서감사합니다 그은혜는 잇지안켓습니다』

『저이은혜를엇지다갑흘수가잇겟습닛가 이뒤꼽작이를 한참가면 생물이하나잇습니다 그샘물여페 산삼(山蔘)들이잇쓰니 그것을캣다가 쓰시요』

『아니 별말씀을다하우』

하며 사슴은고개를작구끗덕이면서 어데로가버렷습니다。

수남이는 이상히생각하며 그날은는저서못가구 그이튼날 일즉 가보앗드니 참정말로 산삼밧이 잇섯습니다。

그래서 수남이는 꿈이나 아닌가하엿습니다 하루종일 이산삼을 캐다가 팔엇습니다 그래그만별안간 큰부자가되엿습니다。

그동안 고생하면서 지냇쓰나 이제하구시픈공부도 할수잇섯습니다。남에게부자라구 자랑도아니하구 욕심도부리지안코 가난한사람들도도아주면서 열심히공부하야 나종에훌융한사람이 되여 동리안에서조흔사람이란 칭찬을바드며 잘살엇습니다● 끗

小說 보리방아 【八】

蔡萬植 作
崔賢郁 畫

용히는 뒷마루로가서 업드려 실컷 울다가 겨우 눈물을 거두고 일어나안젓다

울고나니 답답하든 속이 탁 틔이고 정신이 맑어지는것가텃다

그는 혼자 속으로

『내 시집을 가나보아라 한평생……』

이러케 소리업는 이를 보드득 갈엇다

시집이 무언지 잘 알수는 업스나 그것은 아까왓든 그여편네들가티 거만스럽고 도도하고 미운머리스런것인듯시펏다

어머니도 압마루에서 울고잇다가 뒷마루로 나와다

『울지마라 울며 소용잇냐 세상이 다 그런거……내가 너를 부자집으루 사십을보내자구 말을 먹은것버렴 아예 망녕이지……아니꼽구 치살시런 세상!』

어머니는 이러케 딸을 위로해주는것이다

심부름을 보내든 막내네 어머니가 커다란 소쿠리를 안고 부엌으로 돌아 뒷마루에다 노면서 두리번두리번하다가

『나그네왓다더니 어듸갓수?』

하고 눈이 휘둥 부은 모녀를 미심스럭게 번갈어본다

『갓다우』

정씨가 내키잔케 대답을한다

소쿠리에는 깨끗한 그릇이야 수저야 또 반찬이야가 담겨잇섯다

그것을보디 정씨는 새삼스럽게 창피하고 심통이 상햇다

『그럼 이건 패ーㅣ니 으덕왓구만……누구 친정댁으서 오섯다갓수?』

왓다든 손님은 가고업고 주인모녀는 눈이 붓게 울엇고하니까 막내네어머니도 분명 친정에서 누가 왓다가 흥몽이며 나매 그래섭섭해서 그러는줄짐작한것이다

정씨는 서글허서

『아ーㄴ니』

하고 코대답을한다

『그럼 이건 도루 갓다주어야 것구만……그집으루 시방 나그내가 와서 번석허덴듸』

『원 나그내?』

정씨는 혹시 그런가? 해서 물어보는것이다

『멋 옥네 선을 볼려 왓다던갈듸다……아주 즘잔허게 생긴부인네가 둘이왓든듸……저 ××사던 큰 부자라구그러던듸라우』

말을 들으면서 용히모녀는업끔에 화로불을 끼언는것 가티 화끈 달엇다

『그리서 즘신을 대접하는가?』

숙오르리면서도 이러케 꼬치꼬치 파 못지아니하고는 견델수가업섯다

『예 시방 담을 집넘다 무업헌다 야ー단이 나구 옥네년 입이 귀밋까지 쩨저서 이리갓다저리갓다허구……그러구 선보러온이덜두 조화서 야단이더듸라우』

『무어라구?』

『새악씨가 이쁘구 양전허다구』

『어서 그거 도루갓다주……와자ー허게 떠들지던 말구…나그내가 곳 가서 쓰잔히다구 그러구 조용이 갓다주』

정씨는 더 듯고잇슬수가업서서 핀잔삼어 막내네어머니를쫏차바렷다

막내네어머니와 엇갈려서 이번에는 양머리를한테 온등회를 신은 녀자하나가 손에 다낡은 빼스켓을들고 들어와

『이댁에 재봉틀 부속품 안사십니까ー』

하고 압마루에 척 걸어안는다 얼골이 무섭게 길고 검은 녀자다

재봉틀이란말에 용히는 그래도 얼른 내어다보고 정씨는긴찬은 나그내란드키 고개를들들엇다

그러나 재봉틀부인은 웅숙이려고도 아니하고 그대로 안저 구변조케 말을 버려놋는다

『아이구ー 이댁에두 저런 조케생긴 처녀가잇군! 이 여렷댁에는 방금 선을 보러왓다고 법석을 놋는데……』

말하는 눈치가 아까 옥네가 이야이하든 그재봉틀장순데 거기서 노다어리다가 아마 겸심까지 어더먹고는 이리로 온모양이다

집을 문전이며 살림사리로보아 더구나 삭바누질도업슬 이 벽촌에서 재봉틀을 가젓거나도 새로 사거나 할뜻 십지야니하다는것은 이편에서 말도 하기전에 알엇스렷만 그 재봉틀부인은 무슨 딴궁리가 잇슴인지 빼스켓을 열고 카타로그를 죽 벌려노으면서

『재봉틀광고올시다 이걸 구경허시구 새루하나사십시요 종류두 여러가지요 갑도 여러가지것으로 잇습니다』

하고나서

『월부로 팔기도합니다』

라고 덧을 부친다

정씨는 아까일로 용히가 속이 언잔해 잇슬것을 아는지라 그것을 이저바리게하느라고

『나가서 구경이나허자……아니 시언허듸 이 뒷마루으로 오서요』

하고 재봉틀부인을 청해드린다

汗ばむ頃の美容心得

여름은化粧이 가장어려운季節입니다。 그러치만安心하십시요! 다음方法으로어여뿌고明朗하게마음끗당신을丹粧할수잇습니다!

蒼空보다도新鮮한

땀흐르고、脂肪이돌고、여드름부름等으로、참으로여름은살결의受難期이지만、근심은無用입니다! 레ー도구레ー무로朝夕으로살결을매만지면、여름의근심은解消되고、蒼空보다도新鮮하고산뜻한젊은살결을자랑할수가잇습니다。

レートクレーム

芳草와가티방끗웃는

레ー도구레ー무의高尙한品質은麗艶한살결을지어내며、近代色에넘치는레ー도粉白粉의멕크압푸!! 어여뿌게잘밧고、땀과脂肪에도밀니지안코、오래가고、참으로自然美를자아내는丹粧美는、花草와가티生氣잇는健康한個性美가마음끗發揮됩니다。

レート粉白粉

肌色•濃肌色•オークル•白色 粉各色二五錢 水各色三〇錢

山水와가티淸楚한

近代的表情化粧의어여뿐色彩와品質의好評이藉藉한 레ー도연지와 레ー도입술연지를! 그리고또한 레ー도눈섭묵을그려理想的의멕크압푸가됩니다。 薔薇와가티新鮮한健康色은貴女의두뺨에저윽히微笑를띄게할것입니다……여름은明朗하게당신의것입니다。

レート頰紅・口紅・眉墨

レート化粧料本舖・東京・平尾贊平商店

氷花頌 (1)

찌는드시 타는드시 더운이때 琉璃가티 透明한 氷柱속에 燦爛하게 핀 꼿을 드려다보다는것은 말로만드래도 가슴이 옷식할만치 시원한風景이다。

꼿지라면 어느꼿치든 안고흐리요마는 滋美와 賞花를함께하는 이꼿!

이그림은 氷花製作의 第一圖이다。이러케 꼿을 整齊해서 鐵製圓筒속에 넛코 물을 冷却시키면 三十時間後에 氷花가되다니 來日이면 볼것이다

學藝

現段階의文學과 우리의『포ㅣ즈』에對한省察 ②

李 源 朝

그러면 이러한 切迫한 契機에서 생긴 文學과 政治의問題가 過去에잇서서 오늘날에 엇더한 徑路를 밟아와서 오늘날에 엇더한 成果를 나타내엿느냐하면 勿論그問題自身이

◇…複…◇

雜多端한 經路를밟어온만큼 오늘날의 成果를 評定하는데 잇서서도 그見解가 區區不一하리라는것은 짐작할수 잇는것이다。

그러나 한개의 文化形態가 제自身의 位置와 限界와 屬性을 밝히기 위해서는 항상 그것과 併存하는 다른 文化形態와의相互關係를 밝히는것이 必要한것인만큼 萬若 文學과 宗敎라든지 文學과 科學이라든지 文學과 道德이라는것들이 文學者의關心의對象이 되여도 無妨하다면 가튼意味에서 文學과政治가 問題되다고하드래도 이것은 조곰도 不穩性을 띄지안는것이다。

그러나 우에서도 말한바와가티 이 問題의 提出된 事情이 이러한意味에서가아니고 市民社會全體의 가장

◇…基…◇

本的인『올가니즘』과 關聯해서 直接的이오 現實的인意味로 提出되엿든만큼 이問題는 도리혀 이러한 理論的인 面이 더強調되엿기보다 實際的인 面이 더強調되엿든때문에 幾多의 風波를 捲起한것이니 말하자면 文學과政治의 問題는 文學的角度에서問題 되엿다보담도 政治的角度에서 問題되엿것이 더 優勢이엿든것이다。

그러나 政治的折衝과 政治的解決이라는것은 結局 힘의 折衝이오 힘의解決이다。그럼으로 文學을 政治의 一翼으로 삼고 모든 文學的活動을 프로레타리아의 政治的活動으로 集中시켜서 一時에는 文學이라면 프로레타리아文學만이 獨擅場하든 그때와 지금에와서는 그때 프로레타리아文學을爲하야 한계의

◇…勇…◇

士로 自處하든 사람들이 모다 蕭條零落할뿐만아니라도리혀 前非라하야 悔悟의눈물을 흘니기도하며 或은 文學者는政治를버려야한다고 豪言하는것은 決코 彼一時 此一時의 浮沈하는 現象만이아니고 실상 그背後에는 이問題를 操縱하는 힘의 強弱이라는것이 숨어잇는것이다。다시말하면 프로레타리아文學이 그처럼 盛勢일때——文學的活動을 政治的實踐과 完全히 統一하지 아니하면 안되다고 하든 그때에는 이만한 問題를 抽進식힐만한 힘이 이편에잇섯든것이다。따라서 이問題의 抽進과함께 實際에잇서서 文學하는사람의 行動性도 範圍가 넓어섯든것이다。그러나 年來에와서『파ㅣ시즘』의

◇…擡…◇

頭와함께 이러한 抽進力이 衰退하는데 따라서 文學하는사람의 行動性의 範圍가 極度로 狹窄해진것은 事實이다。勿論 이러한 客觀的情勢라는것은 힘으로서 構成되는만큼 프로레타리아文學이 한개의 새로운힘을 힘입어서 이러낫다가오늘날의 客觀的情勢를 構成한힘을 抵抗하지못할때 挫折되는것은 한개의 物理的必然性을가진 事實이라고할수잇는것이다。

그러나 우에서도 말한바와가티 文學과 政治가 別個의것이라는것은 政治가 힘의 顯化인데比해서 文學은 그러치안타는것으로도 말은되지마는 따라서 이問題가 提出되고 論議되여온 徑路가 文學的인 面보담 政治的인面이 더

◇…強…◇

調되엿든때문에 오늘날에와서 그 政治的힘과 拮抗하든 이面의 힘이 부칠때 文學即政治라든 見解는一見 全的으로 挫折되고 消滅되든시 보히는것이다。

그러나 文學과 政治는 別個의것이면서도 오히려 다가튼 文化形態로서의 相互關係가잇다는것은 이때까지 比較的 等閑視되여왓지마는 지금에와서 當面的으로 問題되어야할것은 차라리 이面이아닐까?

批評基準의客觀性

그것의現代的動搖에對하야 ③

李 秉 珏

그러나 一切의 精神的物質的인 事象을 感情的形象的直觀의 形式에잇서서 表現하는 文學은 또한그것의享受者一般의 感情과直觀에 作用하고 그作用과抵抗과의 性質相慄이 重要하지안흘수업다 勿論一切의 事物은 感性的直觀과 感情에 作用하는것이나 物理的인形象에 잇서서는 그것이 感性的인直觀에 美的印象을 준다든지 그와反對되는 印象을 준다는 그 作用에 依하야서는 價値가 決定되는것이아니다 한個의食物은 그食物의外的形象이 따라서 그形象이 美的印象을준다하야 그使用價値가 놉다고는 말할수는업는것이나 그食物의外的印象보다도 그것의美味와 營養(가로리)의統一에依하야 그食物의使用價値는 決定되지안흐면 안될것이다。그럼으로 從來의뿌르조아印象批評은 形式構成의樣態에對하야 部分的으로 關心을 가지기는하얏스나 그批評의基準이 主觀的인 獨斷에흘으고잇섯슴으로 批評自身에 아모런客觀性이업섯다

『客觀的藝術이 存在하지안흔것과가티 客觀的批評도 存在치안는다』라는 아나톨·프랑스의 印象主義와

『웨그러냐하면 美라는것은 어데잇든지 如何한結果로 拙雜하게나타 날지라도 美는언제든지 美다 그럼으로 美는 그自體 어되서든지 一樣이라고 말할수잇다 成程度가 잇다면 그 程度는 精神의 氣質、性格、傾向、日時 그리고 瞬間에依하야 本質的으로 變化하는것이라고 말할수잇다」고한 루메ㅣ를의 말은 印象主義의 論理的 惡魔性(딴레)을 如實히 吐露하얏다

그러나 形式에對한 批評이客觀性을 가지기 爲하야는 그批評의 基準이 主觀的獨斷主義에 彷徨하지말고 客觀的인 科學性을 가지지안흐면 안될것이다 그리하야 批評基準의 客觀性이라는것은 그基準이 科學的으로 證明되지안흐면 안되는것이다 元來批評이라는것은 作家、批評家、讀者、의三者가 다겨리是認하며 首肯하지안흐면 안되는것이니 客觀的인 科學性은三者가 合致되는意見을 가지기爲한 唯一의場所가아닐수업다 여긔에서 버서나서는 이三者가合致되고 서로맛나볼 場所는 永遠히 가질수 업는것이다 그러나 모든形式은 恒常內容을 가지고 잇스며 內容업는 形式은 잇슬수업는것이다 藝術의 內容이라는것은 藝術속에 反映되여잇는階級的現實이며 階級社會의 實踐임에 틀님업슬것이다 階級하야 階級의이데올로기ㅣ의 體系는 그의實踐을基礎로하고 成長하는것이요 그實踐은 모든이데올로기ㅣ의 諸形態의 內容인것이다 그럼으로 文學은 다른이데올로기ㅣ와 다른自己特有의 內容을 가지는것이아니다 그形式에잇서서 다른이데올로기ㅣ와 相違되여잇다는것은 아페서도말한바이거니와 우리는 이內容과 形式의 二元論에反對하지안흐면 안될것이다

그리하야 形式의完全性이라는것은 內容과의調和를 保持하여잇다든지 그形式構成은 深刻한 感銘을 줄만한 思想을 나타내여보이고잇다든지 모든 形象의 性格을 明白히한다든지 스타일의 多樣과 個性的인 獨創性이 豊富하다든지 마즈막으로 그形式은 新興된 現實의 眞實을 積極的으로 反映하야잇다는 數字에依하야 決定되는것이다 그리하야이모든形式批評의基準이 客觀的으로 正當하다는것은 科學的으로 證明될수잇는것이다

海外短信

「모르간著書」 十六미리化

[롯체스타ㅣ=蘇同盟郵信] 原稿와 學者들의 筆寫는 잘流行하나、最近蘇聯政府當局의 熱心한 努力에따라 「롯체스타ㅣ」圖書館의 『랏슈·리ㅣ스圖書館』에 所藏되여잇는 有名한人類學者이며古代社會의 著者「루이·수·모르간」의未發表原稿가맛침내十六「미리」映畵로 되여서 「모스크바」에送付되기로되엿다 映畵된資料는 「모르간」自筆로된原稿、노ㅣ트·寫眞等모다 一萬八千頁이나되는 膨大한것인데映畵가完成되면 蘇聯科學「아카데미ㅣ」가 現在計劃中인「모르간全集」에 編入되기로되여잇고 「모르간」의著作 大部分이未發表로 埋沒되여잇는 現在學界의 期待는 크다고한다。元來 『모르간』의人類學、前史學의研究는 『맑스·엥겔스』의 唯物史觀을 實證한 貴重한資料이라고하는 理由로서 蘇聯學界要路者等의、注目하든바이며 「롯체스타ㅣ」大學에寄贈한 此等原稿에對해서는 以前부터 發表를 苦待하든바이다 그러나 原稿를바로보내면 途中破損될念慮가잇고 그러타고해서 이與大한 資料를 筆寫하게되면엇더한誤謬가잇슬지모르는때문에 여러가지研究의 結果 마침내 十六미리 映寫를 試驗한것인데 이것이 成功하면 蘇聯學界의 世界的貢獻으로서 注目되리라고한다

科學

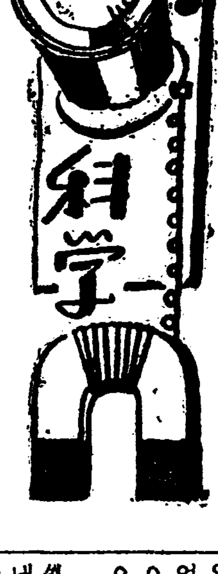

紫外線과物質鑑定

그理論과實際에關하야 ③

文 仁 柱

食料品의 鑑別에도 紫外線을 利用한다。天然『빠다』와人造『빠다』를 區別하라면 前者는 紫外線밋헤서 帶綠黃色의 螢光을 發生하나 後者는 淡靑色의螢光을 나타냄으로 一見하야 알수가잇다。酒類腐敗를 豫防할때에 使用하는「사리칠」酸化合物을 녀무多量으로 使用하면 이것이人體에 害로운것은 勿論이다。『사리칠』酸化合物의 水溶液은 紫外線미테서 紫色의螢光을 나타냄으로 이것을 利用하야 酒類中의「사리칠」酸化合物의 六萬分之一까지라도 能히 發見할수가잇다。그럼으로 公許以上의『사리칠』酸化合物을녀흔 不良酒는 紫外線미테서는 그本性이 나타나고만다。衛生上 重大한問題이다。또 人乳와牛乳와의 鑑別은 最近까지는 極히 複雜한 化學的實驗을하지안흐면 不可能하얏다。그러나 이것을 紫外線에依하면 人乳는牛乳에比하야 紫色의螢光이 매우強하며 牛乳는淡黃色을 나타내고잇슴으로 人乳인가 牛乳인가를 決定 하기는 매우 簡單하다。더욱 興味잇는點은 人乳가 나타내는 紫色의 螢光은 分娩後 時日을 經過하면 할수록 그螢光의 色이 弱하야간다고한다。그럼으로 乳汁이 나타내는 螢光의 強弱에만依하야도 지나간 分娩時日을 대강決定할수잇슬것이다。

다음에또 興味잇다고 生覺되는點은 紫外線을 法醫學上의問題에 應用할수잇는 事實이다。

血斑의鑑別。 法醫學上 衣服其他器具에 무든 血斑이 人血인가 動物의 血液인가를 決定할 必要가 잇슬때가 만흐며 이것은 犯罪事實의 有無를 決定함에 重大한 役割을 가젓다。이紫外線에 依한方法만이 確實性이잇다고 하지못하겟스나 어느程度까지는 鑑別할수가 잇슬것이다。即人血은 紫外線미테서 暗紅褐色을 나타내나、動物의血液은 그動物의 種族에따라 褐色、帶黑褐色 或은帶白暗褐色等의螢光을 發生한다。그럼으로補助鑑別法이되는것이다。

精液斑의鑑別。 衣服等에 잇는 斑痕이 精液斑인가아닌가를 決定할수가잇다。이것을 性的 犯罪搜査에 利用될때가만타。乾燥한精液斑을 紫外線미테서 아름다운 靑紫白色의斑으로 똑똑히 볼수잇는것이다。

指紋의檢査。 硝酸銀水를 指面或은指紋이무든 物件에 발느고 이것에 紫外線을 쪼이면 指紋은 黑色으로 變한다。그럼으로 엇더한物件에 무든指紋이 肉眼으로 잘보이지안홀때에 이方法으로 發見할수가잇다。

姙娠尿。 姙娠한婦人의尿는 紫外線미테서 紫色의螢光을 나타낸다。이것은 分娩後時日을 經過함에따라 次次 螢光의色彩가 褪色한다。그럼으로 이方法으로 婦人의 姙娠與否를 判斷할수잇지안홀가 生覺한다。

그밧게도 藥物의鑑定 毛髮의鑑定、 時期의鑑定 遺骨의火葬與否의 鑑定等도 할수가잇다。吾人이 肉眼으로는 何等의差異를 發見할수업는것이라도 不可視의紫外線은 똑똑하게 그本性을 나타내게한다。모든虛僞는科學아페서는 無力한것이다。

——終——

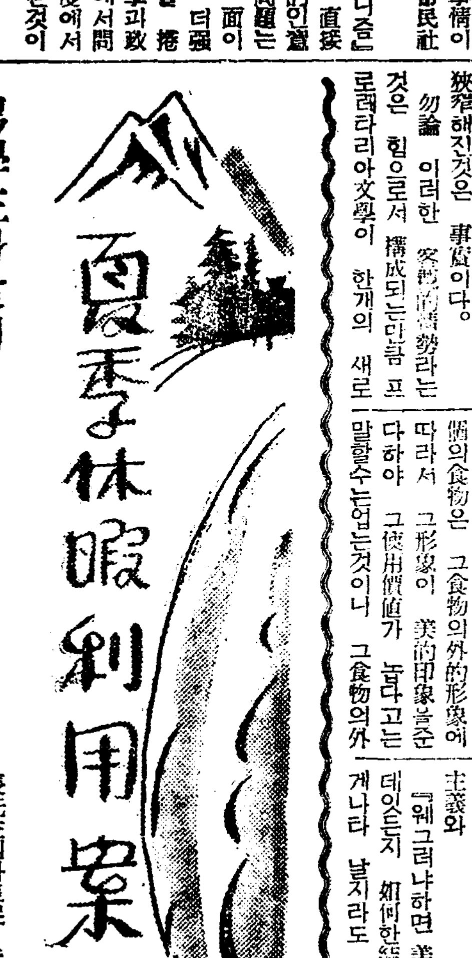

男學生과달러 特殊한點의注意

淑明女高普 副校長

무어 우리學校라고 별다른 利用案이업습니다 大槪가 모다 비슷비슷하지요。그런데 우리學校에서 해마다 學生들에게 말하고 勸策하는 夏休中의 注意事項몃가지를 말슴하면 다음과갓습니다。

첫재 地方에잇는學生들은 放學이되거든 곳 집으로도라가라는것입니다。그리고 가서는 校長先生님아프로 無事히 갓다는 편지를하라고합니다。

또한 夏休中에는 반드시 日記를 쓰게합니다。그래서 二學期가되면 그것을 擔任先生님아프로 提出하도록합니다。이것은 무엇보담도 夏休中에 學生들의 生活이 學校에 잇슬때보담 放漫해지거나 懈弛해지지안도록하려는것입니다。

그리고 放學동안에는 學校에서 노나주는 宿題도 엇지만은

또한 學生들로하여금 무엇이든지 自意대로 한개의 計劃을세워서 그것을 實行하도록합니다 그래서 이것을 二學期가되면 各自가 擔當先生에게 提出하도록하며 同時에 夏休中의 動靜을 細密하게 적어서 八月五日까지 學校長아프로 提出하도록합니다。

또한 夏期休暇中에는 健康을僞하기가 쉬운만큼 健康에對해서 特히 注意하도록하는데 別로 이러타고할만한 計劃은업지마는 最少限度로 學校에잇슬때의 習慣이라도 지키는 程度에서 첫재 飮食이나 寢起에 注意하도록합니다。가령말하자면 過食을한다거나 未熟또는 腐敗된 飮食을 삼갈것과 寢起로말하면 午後十時以前에 就寢하고 午前六時以前에 起床하는 習慣을 이저버리지 안흘것이라든지 傳染病者와 接近하지말것입니다。

그리고 家事에對해서 積極的으로 助力할것과 親戚父老와 母校의 訪問가튼것도 조키는하나 밤에 외출을한다든지 母校의同窓會以外의 集會에 參席하는것은 되도록避하는것이 조흘일인줄로압니다。따라서 水泳이나 海水浴이나 登山가튼 多少의 危險性이잇는것은 單獨으로는 絶對로 行하지 말것이며 또는 危險하거나 宿泊을要하는 場所에는 가지안토록합니다。大體事實上으로나 또는 制度上으로나 女學生이란 男學生과 다른만큼 統制와 規律을떠나는 夏期放學에는 이러한特殊한點에 注意하여서 平素에 바든 學校敎育이 헛되지안토록 各自가 注意하지안하서는 안될줄로압니다。

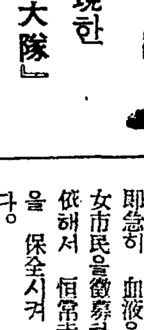

蘇聯에出現한『輸血大隊』

『모스크바[發同盟郵信]』輸血은 最近醫療方面에서 盛行하게되엿스나 輸血이가장 大量的으로 要求되는것은 勿論戰爭의 境遇이다 그래서 蘇聯에서는 一旦緩急에 備하기위하야 今番『輸血者大隊』라고하는것을 編成하기로되엿다 이것은 戰時에 必要에 應하야 即急히 血液을 供給하는 男女市民을徵募하야『리스트』에 依해서 恒常赤十字本部와聯絡을 保全시켜 두기로 되여잇다。

保健人民委員『카미스키ㅣ』氏의 發表에依하면 同隊에 所屬한 輸血者에게는 特別手當을 주어 恩給、休暇、醫療施設等도 普通사람보담은 후할것이다。輸血이라고해도 同型의 輸血者가 患者의 겨테 잇지아니할때는 매우 困難함으로 近者蘇聯에서는 血液保存法이 考案되엿다 勝東保健研究所의『스파소키코키ㅣ』敎授의 考案한것은 그中에도優秀해서 莫大한 血液을 常時保存시켜두고 通知가잇스면 곳『프렛슈』한血液을送致하게되다 貯蔵血液은輸血者의것과 手術의結果 刺戟된患者의것으로 되여잇다 戰爭時에는 死亡後數時間된屍體에서 血液을 採取하면조흐므로 그러케輸血飢饉에 陷하지는아니하리라고한다

昨年中 蘇聯全土에서의 輸血件數는二萬二千 그中千六百二十은 貯蔵된血液으로 行하엿다 遼隔의地에 血液을急送하기爲해서 飛行機가 利用된것은 百四十回에及하엿다

讀者社交室

▲三千里江山에 여러분들이여 小生은 P高普에在學中인데 卒業後에 中國軍官學校에 入學코저하오니 잘아시는분은左의 幾條를下敎하심을 바라나이다 A、入學資格 B、入學試驗科目 C、學費 D入學率 E、中國語는 不知나 日語는能通하니入學할수잇습니까 F、身體檢査 G、手續內容

小生L、O、O拜上

▲親切하옵신讀者諸位께옵니다 이다 生이製紙工場을 經營하옵는中 製紙原料를 京城市內東大門 近方에서 販賣하는會社가잇다는말은 드럿사오나 住所를알지못하야 注文을 못하오니 아시는 讀者가게시면 社交室을通하서서나 未納郵便으로 左記住所로 下敎하야주시면 感謝不已하겟나이다 特히告하옵난이東大門、東小門近方에게시는 讀者들께告하옵나이다 會社名은製紙原料(양지會社)會社입니다

全北定州郡東上面水滿里五七九 金 竹

▲김제中年紳士께올함 사랑을 숭인하시오 외국유학을 식혀는 사랑의열이어서질리가만무합니다 외국에까지가서 사람은제로번민하게되다면오히려큰야단입니다그리고공부식히는돈으로 사업이나식히시오(咸南新昌邑三一三 金逸天)

▲漢江町잇는 徐東鉉兄!只今어데게십니까 前番에請求하신마옹의太陽을속히送呈하엿더니轉居理由로返送되엿습니다 以此惠諒하시고現住所를알녀주시요

遂安郡栗界面峰 金桓村

▲本人은 家庭敎師를두고자하와 左記의例로써求하오니 有意하신분은 通知하여주시든지本社交室로 알여주시압

一、敎師 二十五歲假令(女子限)

一、月給은 十圓假令(食費는本人이擔)

▲尹泰雄氏께 당신의 맑고도노픈詩의 愛讀者입니다。한번이라도 만나뵈오면 그지업는榮光이 되옵겟나이다。따만邸宅을 모르오니 後進을입는뜻으로 아르켜주시면 고맙겟습니다。成是本報讀者중에氏의消息을아시는이가게시면조고마한수고를애끼지마옵소서

서울杏村町 金奉毅

▲寫眞京城에서 六年間從事하든사람이온대 이方面으로就職處를 求하나이다

京城府上往十町七三〇의五 金鑽錫方

▲讀者여러분이여 小生은 某高普에 在學中이온데 回敎를 研究하려고 經典을 求하오니 發行所를 下敎하야주심을 伏望

모하멧드敎(參哈默敎=廻敎=回回敎=Mahometanism)의 經書(經典=코란=Koran) KHS生

▲左記書籍을 讓渡하실분價格과 發行年月日을 明記하야 直接本人에게 通知하시든지 또는 讀者社交欄으로 通知하야주시면 곳買入하겟습니다

著 者 書名

淸水博士 逐條 帝國憲法講義

矢 追氏 改訂刑事訴訟法要義

小野博士 敎材 刑事判例

同 全訂刑事訴訟法講義

河津博士 經濟原論(改訂)

兼二浦邑本町一〇一 金華榮

▲小生은 獨學者이온대 今年에 行할 事務及滿鐵試驗日은 언제이며 手續하는法은 엇더하오며 實驗에 記錄은언제나되는지 알고저합니다 한번에三四、科目을擇하면 手續法이 다른지요아르켜주시기를 仰望하옵니다

▲前日本誌에발한바 同志諸兄께서 주신글을 감사히 바덧습니다 그러나 일일히 回答치못하고(同人이多數關係로)紙上으로答하나이다 또한資料은 적고 志願人이만허서 順次로 送附함에 諸氏께非常萬萬이외다 同書式으로 發送하엿사오니 完整後는즉시回送토록 하여주십시오 時日이업어未安하오나 기다려주실수밧게업습니다

諸兄이시여 자조글월을 주시기 바라며 끄트로 萬事淸福하시기 여러분께비나이다 遂安金炳龍

▲十八日付社交室을通하야무르신奉天 一讀者에게 아뢰니다 生의現住所는全南靈光邑內南川里

李乙浩

▲左記書籍을 求하오니 廉價로 讓渡하실분은 萬若게시오면 左記住所로 仔細히 通知하여주심을 千萬바라나이다

農學博士 板垣四郎著 臨牀家畜診斷學 一冊 農學博士 松葉重雄著 獸醫外科手術學 一冊 獸醫學士 牧野修太 最新家畜産科學一冊

草野計起著 實驗和洋梨栽培法一冊

恩田鐵彌著 通俗園藝講義第三輯一冊

蔚山郡下廂面伴鷗里 金澤七

▲小生이 古物書籍를 若干所持하야삼는데 賣品如何及時價鑑定은 何處에서하오며 賣渡를하라면 買入所는 何處에잇는지仔細히下敎하야 주소서

(積善町 一讀者)

▲熙川郡北面에서離別한 崔春紅孃은江界郡城干面外仲洞郡靈峰大德金鑛事務所에 居留한다는말은風便에듯엇는데 事實이온지他處로移居하엿는지 아시는분이게시면 朝鮮日報讀者社交室欄에崔孃의住所와生活狀態를 通知하야주시면感謝하겟습니다

熙川一讀友

新刊紹介

▲피리이 朝鮮童謠曲集 第一輯 發行所 京城府鍾路五丁目三二七ノ三〇 京城피리이會 定價三十錢 發賣所 京城府桃花町一九七 新文堂 振替京城一三〇四〇番

▲靈光 第四十號(月刊) 發行所 奉天西塔大街西塔敎會 靈光社 振替奉天八四八番 定價一部五錢

▲基督敎報 第六十三號(週刊)發行所 京城府鍾路二丁目九一基督敎報社 振替京城二一五九〇番 定價一部五錢

▲新興佛敎新聞 第一九二號(月刊)發行所 東京市豊島區雜司ケ谷町一ノ六〇 佛旗社 振替東京五三七〇一番 定價一部五錢

▲女性展望 七月號(內容)婦人の社會時評座談會 ガニヂーと日本を語る ゴリキイの母 婦人展望片片等其他 發行所東京市麴町二ノ三ノ二 婦選獲得同盟振替東京七〇三八三番 定價十錢

▲調査月報 七月號(內容一農村林業指導試驗部落に就いて、在滿朝鮮人戶口及耕作面積調 朝鮮內取引事業槪要 地稅調 養兎狀況調 麥收穫豫想高等 其他 發行所 朝鮮總督府 定價三十錢 送料二錢 發賣所 京城府蓬萊町三丁目六二 朝鮮印刷式株會社 振替京城四〇番

山에서 물에서 學生通信 募集

山에서 물에서 靑春을 부르는 한업는誘惑! 거긔에는 勇氣가잇고 自由가잇고 生命의 躍動이잇다。이번 夏期休暇에 名山과 大河를 차저드는 學生諸君! 이 勇氣와 自由가 넘치는 水鄕山郭에서 그대들은 무엇을 어드려하는가? 이 한업시 仁慈한 大自然의 恩寵가운데서 어든思索과 感想을 隨筆로 紀行으로 詩歌로 書翰으로 記錄해보내라!

募集規定 (中等以上程度로함)

一、原稿制限 四百字原稿紙二十枚以內

一、募集期限 自七月五日 至七月三十日

一、採擇方法 學藝部考選 (採擇된分은 薄謝進呈)

朝鮮日報社學藝部

動脈にふる血·血壓は昇る

體毒에서血行이妨害되면

頭重 耳鳴 肩臂痛

動悸、喘息혀구불고 眩氣、서면어질어질하는

血壓이놉고 瘀血(오랜·梅毒)을除去식히면血行이良好케되며 手足이저린분은 머리가明朗하고원몸이 튼튼케된다

フルチ錠創製者 前東京吉原遊廓病院 小屋良明先生

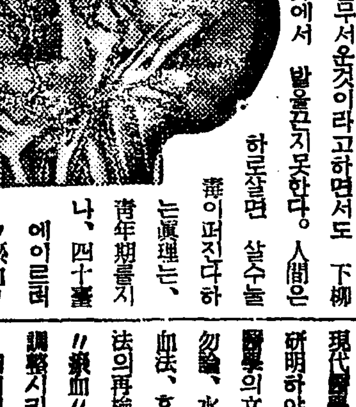

항상부름과 종기가나는분을『體毒이만타』라하지만 體毒이甚한분은 오직皮膚가弱할뿐아니라、腦와內臟도 弱하고 年齡보다늙어보이고、늘病에걸니기쉽다 그러면 왜體毒이되는가하면 大凡二十以後의男子로서 한번도花柳界에발디리지안흔사람은 업슬것이다。그러한데를出入하게되면性病毒을밧게되는것도 當然한일이다。이毒은對外的으로는 異身同體의愛妻에傳染식혀 子孫에까지遺傳식히며、體內에潛入하게되면、날로즐기는술、담배其他食物中의有害成分等이 相連되야 變質的으로 潛在性綜合毒素(體毒)——古方醫學에서말하는 瘀血이라것이다。本來、毒이라하는것은 무엇보다 사람을 마음끄는魅力이잇다。鰒魚에체하면죽지만그맛은別味다、煙草의니코친、酒에알콜毒은 압면서도 끈지못한다。梅毒、淋病은무서운것이라고하면서도 花柳界에서 발을끈지못한다。人間은 하로살면 살수눌毒이퍼진다하는眞理는、靑年期를지나、四十臺에이르러 "瘀血"이積滯하야、血液을混濁식혀 血行을妨害하며、前記와가튼症狀을 惹起하며動脈은硬化되야 血壓은놉하지고、腦溢血、狹心症의急死를招來한다。

이무서운"瘀血"로苦心하시는 患者의治療에當하야 小屋先生은 現代醫學의不足을 古方醫學에서 研明하야、吉原病院退職後、現代醫學의立場에서 古醫書의諸說은 勿論、水蛭와吸角(빠봉)에依한瀉血法、혹은破血劑에依한峻下劑療法의再檢討는 副作用이업고수이 "瘀血"을體外에排泄시켜血行을 調整시키는新療法에成功하엿다。어떠케하야 短時日에本療法이 快癒에引導하는가? 發表以來아직며츨이안됨에도 널리研究와實驗이盛行되야期待와가튼 好成績을보게된것은 當研究所로써는無上의깃봄을늣기고잇다。

排便의變色과 오렌피

끈적이고 고름보다무서운毒性을가지고全身의 循環系를깨뜨리는『오렌피』를平穩하게 中和分解하고便通과함께 體外에排泄하는 小屋先生創製의 후루치錠은、古醫學의眞髓와 現代醫學의 理論의一致가나은新解毒順血劑로써대단히好評을밧고잇습니다 오래동안의 梅毒에困難을밧고잇는분은 꼭『오렌피』를깨여 血行을整理식히고 糞便이안나오게되는때까지 保養하여주시면 自然히 근심되시는症狀을快癒식힐수가잇습니다

頭重、耳鳴、骨折痛

東京 石井菊技

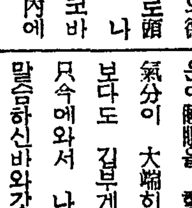

其後フルチ錠의德澤으로頭痛도 나지안코바람귀도끄치고步行도되고 室內에서는物件을가지고 외겨노케 까지되여 붓(筆)을 들고글씨를쓸수도잇고혀(舌)의 움지임도 大端히 自由롭게 되엿습니다 더욱 푹운이睡眠을 할수잇섯기때문인지 氣分이 大端히조와진것이 무엇보다도 깁부게 生覺합니다 只今에와서 나도 貴研究所에서 말슴하신바와갓치 産後의『ふる血』가原因이된것을 잘알게되엿습니다(後略)

頭重、耳鳴、肩臂痛에苦痛밧든 高血壓이只今은

長野縣 葛西淸一

瘀血療法書를送付하여주시엿사오니깁히感謝합니다 書中에써잇는注意事項과 自己에容態가넘어도適合되여잇슴으로 亦是毒때문인가하고 좀겁이나게되여곳 フルチ錠를 注文하여服用하게되것임니다 此經過를報告하자면 服用을始作하여不過五、六日間에곳(大便의빗이검게되엿슴으로 別로히效力이잇는것갓지는안엇사오나 十餘日이지난後에도 漸漸머리가개벼게되여 手足이떨니던것이 끈치고바람귀와肩臂痛이 조곰식나어가니밤에는 푹운이아츰까지睡眠을할수잇게되고 血壓은常態로내리게되여甚히깁부게(後略)

『瘀血』排除에 非常한好評

前東京吉原遊廓病院 小屋良明先生創製 フルチ錠

主效 神經衰弱 高血壓 腦溢血 中風 心悸亢進 梅毒

藥價 十一日分 三圓 廿二日分 五圓 五十日分 十圓

古醫學에서新發見 (四六判五十頁) 無代進呈 樂書로申込하면곳送付함

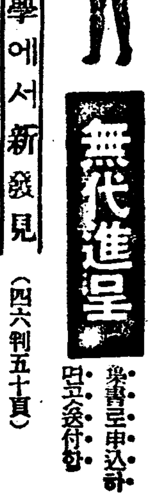

必讀 病毒排除 血液循環と瘀血療法

▼頭痛、耳鳴肩痛 ▼動悸、喘息、寢汗 ▼記憶力이薄弱하고 (▼中風、神經痛、▼心臟衰弱、▼梅毒、神經衰弱) 手足이마르는분 盜汗으로煩悶하는 고부름으로苦悶하는 熟眠치못하는분

申込所 東京市京橋區西八丁堀二ノ十 古醫學研究所 電話京橋(56)二五八四番·二六三八番 振替口座東京六五三〇八番

連載野談 (六二)

布袋記

申鼎言 作
金熊超 畫

복을쥐는그칼 (六)

예는 정히 풍광(風光)은 담탕(淡蕩)하고 전긔(天氣)는 청화(淸和)한 하시절!。

새로 푸른 버들사이에 편편(翩翩)히 넘나드는 꾀고리의 청아한 소리는 뽕꽁방조가 오후려 꼿 시절을 엇는여김을 알외는 뜻。 란조와 장미의 그윽한 향긔는 옥계(玉界)의 향아(香娥)를 피여 손짓하는듯。

진실로 재자가인(才子佳人)이 상에 올으고 들에 나서 술을 매시고 노래를 부를직한 조흔 시절이엇다。

이때 왕자는 조고마한 나귀에게 무겁지아니한 짐을 실니고 따르는사람 두엇으로 데부러 나선행색이 속모르는 사람들은 용당 허류노리로 나선사람으로 볼것이다。

그러나 왕자의 나선거름은 결단코 산노리나 들노리를 위한것이아니오 실상 그속은 분명히 락랑의 이상한 북과 이상한 라팔을 노리고 나선 뜻깁흔 거름이엿다。

왕자는 따르는 사람과 가리할거름 두거름 것기도하고 쉬엄、쉬엄 쉬기도하며 어언간옥저(沃沮)땅을 거처 락랑지경 까지에 당도하얏다。

그런데 왕자는 때마침 락랑의 임검이신 최리왕(崔理王)이 어느곳에 미행(微行)을하얏다가 돌아오는 그행차와 마주치게되엇다。

락랑왕은 왕자의 수려한 이목과 장대한 긔골을 보게되자

「어허 그소년 참 잘도 생켯구나!。」

하며 수레를 멈추고 왕자를유심히 바라보앗다。

락랑왕은 이럿듯 왕자를 한참동안이나 여린드시 바라보다가 필경 왕자의 손을 잡으며

「소년은 어데 사는가?。」

하고 따정스러히 물을 그때에 락랑왕은 두눈에 그귀히 길으는 공주의 태도가 어른거렷다。

「저는 고구려에잇습니다。」

하고 왕자는 매우 공순하게대답하얏다。

「고구려에 살어。 그러면 대무신왕의 왕자가되는가?」

하고 락랑왕은 자세히 아는듯이 물엇다。

락랑왕이 이러케 뭇게되것은 왕자의 귀격으로 생긴 풍채가 아마도 어느왕자나 왕손이아니면 허다못해 어느 대판의자손이라도 될것이오 결단코 범연한사람의 자손은 아니라는 늣김이 생겻든 까닭이엇다。

그런데 왕자는 보기에 범상치아니한 사람이 뚜렷이 자피 본색을 알고 뭇는 말이 일변 놀납기도하고 또는 본색을 숨기고 나선길이라 그대로 바로 대답하기가 거북하얏스나 속일수가 업는 사정이됨으로

「예。 대무신왕이 곳 나의 부왕이되시오」

하고 또한 공순히 대답하면서 락랑왕의 긔색을 살가살피엿다。

그리고 다시 몰가지기를 달정히하면서

「귀인께서는 어듸 게시온지요?」

하고 락랑왕을 향하야 물을새 락랑왕의 겻헤 공순히 고개를 숙이고섯든 사람이

「쉬!。 락랑국 대왕이시요。」

하고 락랑왕이 대답하기전에먼저 말하얏다。

「락랑국 대왕이시여?。」

하며 왕자는 놀나는빗을 띄우고 락랑왕을 향하야 비록 로상일지라도 이웃나라 임검을 대하는 례로써 다시 인사하얏다。

락랑왕은 왕자의 행세범절이 튜철한것을 또한 귀엽게 생각하야 다시금 왕자의 손을 잡으며

「이웃나라의 왕자가 내나라지경에 오신것을 내어찌 다만로상에서 맛난그대로 소홀히 작별할수잇스리오。 청컨대 로추한 공입을 허물치 마시고나와 동행하심이 어떠하시오」

하고 락랑왕은 왕자를 향하야 대궐로 가기를 청하얏다。

왕자는 락랑왕의 말을듯자 번개가티 머리속을 스치고 지내는것은 그이상한 북과 이상한 라팔의 생각이엿다

『옹 이 락랑왕의 청대로 따러가면 필경 그이상한북 이상한라팔을 한번 보기라도할 긔회가 잇스렷다。』

하고 왕자는 가치가기를 쾌히 허락하며 따르든 사람들은 드려 보내고 락랑왕의 뒤를 따러섯다。

☆曆☆

七月十二日 (日)
舊甲午五月大(廿四日)
乙未·金·昴·建

●祭祀嫁娶에吉함
●夏至[illegible]十一日([illegible])
●小暑[illegible]日(第十九日)

라듸오

十一日 (土曜)

◇午後六時三○分 童話 李定鎬
◇同七時 時事解說 朝鮮中央日報 李相熙
◇同八時 趣味講演 『避暑地巡禮』(二) 李光洙
◇同八時三○分 流行歌 一、오랑캐꽃 二、눈물의鐵路 三、曠野의哀歌 四、映山紅 五、波瀾를벼개삼고 姜石燕 伴奏 DK管絃團
◇同九時 寧邊歌外 一、寧邊歌 二、엇먼봉가 三、병신난봉가 四、서도잡가 五、노래가락 申海中月 洪笑月
◇同九時三○分 라듸오·드라마 "友情" 一場
【配役】 유영이…金英珠 유안…李雄 웃든이…崔鳳則 老僕…申泰善 劇藝術研究會 指揮 柳致眞 效果 李雲谷

第一放送

◇午後六時 (東) 偉人이야기 東京放送童話研究會
◇同六時二○分 (富) 座談會 富山營林署長鹿島兼晴外
◇同七時三○分 (東) 舞臺劇 中村扇雀外
◇同八時三五分 (東) 自作朗讀 里見弴
◇同九時 時事解說

◇同一○時 朝滿交換放送―京城으로부터―關山戎馬外 一、關山戎馬 二、긴아리 三、打令 四、山念佛 崔貞子 鼓手 丁元燮 丁貞烈 大笒 金永根

第一放送

◇午前九時三○分 (東) 管絃樂 日本放送交響樂團
◇午後一○時五○分 (滿) 滿洲雅樂 新京서
◇同 一時一○分 (東) 謠曲 梅若萬三郎外
◇同 六時○○分 (東) 偉人이야기 東京放送童話研究會

十二日 (日曜)

◇午後一○時五○分 吹打外 一、吹打 二、念佛 三、굿거리 三日吹樂團
◇同一時一○分 雙피리齊奏 一、山打鈴 二、江原道아리랑 三、청성가 四、방아타령 五、楊山道 六、쩌끼리춤 柳炳戌 杖鼓 池龍九
◇同一時三○分 레코-드音樂
◇同六時三○分 兒童劇 京城어린이放送會
◇同六時五五分 心田開發講演 牧師 裵德榮
◇同八時 歌曲 一、羽調初數大葉 二、羽調 三、界面 四、編 徐山玉 崔明珠 洋琴 金相淳 大笒 金永根 杖鼓 金一宇
◇同八時三○分 一、멘돌린四重奏 가、小奏鳴曲…베-토-벤作曲 나、안단테…하이든作曲 二、기타-二重奏 夜曲作品一二八…카루리作曲 三、멘돌린四重奏 가、세레나-데…모-하르트作曲 나、탐부랑…라모-作曲
◇同九時 唱劇調 一、短歌"江上風月" 二、唱劇調"春香歌中(奇짓달넘어가는데)"

十三日 (月曜)

◇同 七時三○分 (臺北) 講演 早坂一郞
◇同 八時○○分 (東) 라듸오드라마 東山千榮子外
◇同八時五○分 詩吟 堀切正風
◇同 九時○○分 (名) 鵜飼實況―岐阜市長良川河畔에서―
◇午後零時五分 (東) 輕音樂 PCL管絃樂團

◇同一時五○分 (大) 野球試合 實況 日本職業野球聯盟野球大會 甲子園野球場으로부터中繼 指揮 紙恭輔
◇同六時三○分 하-모니카合奏 一、合奏 行進曲『高等學校生徒』…수-자作曲 二、獨奏 『雙가로가자』(레시아民謠)(宋一九) 三、合奏 圓舞曲 四、獨奏『젊은이의歌』…해어벨作曲 五、合奏『예집트派遣兵의通過』…라-원作曲 아마하·하-모니카·밴드 키라伴奏 李興培 同 齋藤壽吉 指揮 金坡雨
◇同六時五五分 兒童新聞
◇同七時 經濟解說 李相熙
◇同八時 農村講座(一) 農事試驗場 朴善日
◇同八時三○分 小春香歌外 一、小春香歌 二、平壤歌 三、[illegible] 四、제비歌 郭山月 郭明月
◇同九時 (東) 管絃樂 組曲『사스의風景』…마스네-作曲 日本放送交響樂團 指揮 니콜라이·시펠루-렌트
◇同九時三○分 野談 『吳채의宿命』 申鼎言

第一放送

◇午前六時三○分 (東) 英語講座 山本修二
◇午後六時 (福) 라듸오·스케치 福岡放送童話研究會
◇同六時二五分 基礎英語講座 鹽谷榮
◇同七時三○分 講演 邦樂 君山
◇同八時 (東) 新內 富士松束蘇外
◇同八時二五分 (大) 라듸오·콩트
◇同八時四五分 (大) 歌謠曲 美ち奴

將棋名手對局譜 (一)

本社主催

漢先手 李在鳳 對 楚 李英鎬

◀始局圖▶

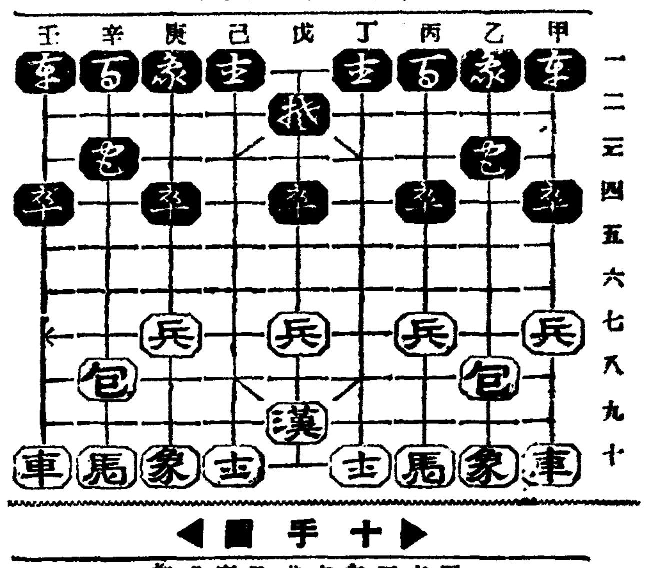

◀十手圖▶

甲七兵―乙七
辛二包―庚二
丙七馬―丁八
辛三包―戊三
辛三馬―庚八
戊八包―己八將
乙八包―戊八
庚一包―戊一
戊七兵―己七
丙一包―丁三

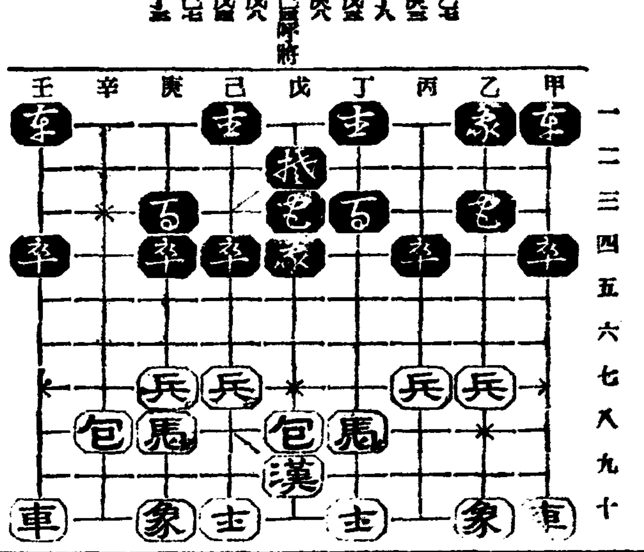

◇스타의消夏法……올리버·더·하빌란드

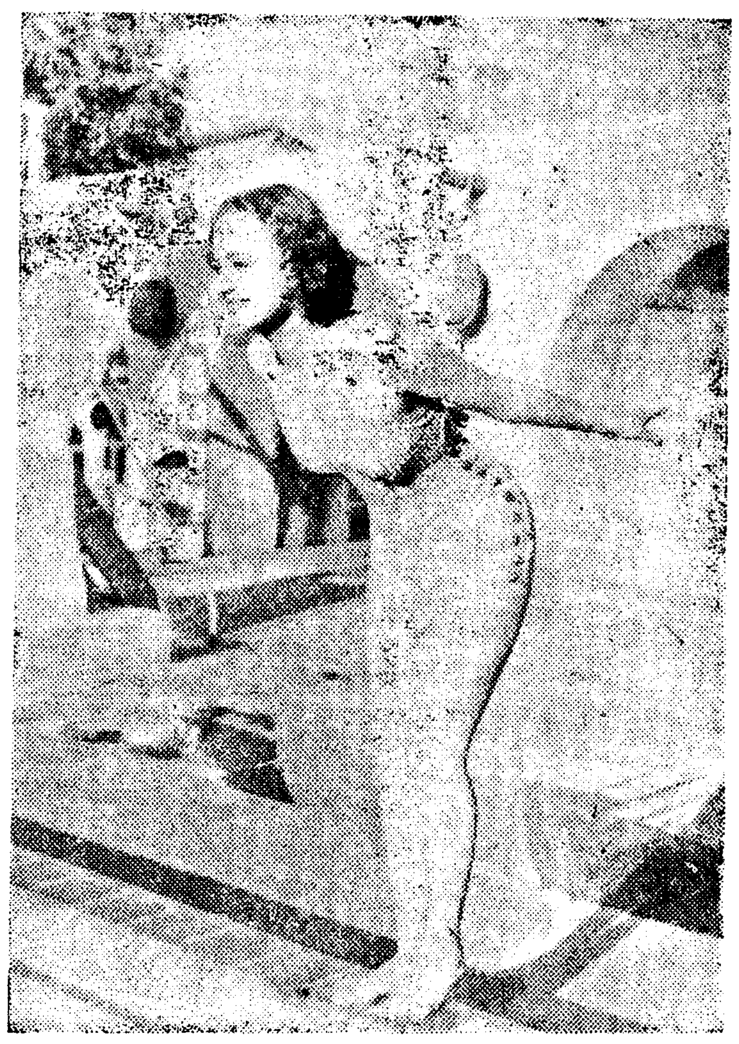

圍碁對局譜 2

本社主催

白 丁奎春
黑先 權秉郁

●二十 寅의十六
○二十一 子의十七
●二十二 子의十七
○二十三 丑의十六
●二十四 子의十五
○二十五 辰의十五
●二十六 巳의十五
○二十七 巳의十六
●二十八 卯의十五
○二十九 辰의十七
●三十 辰의十四
○三十一 寅의十五
●三十二 寅의十四
○三十三 丑의十四
●三十四 丑의十五
○三十五 子의十四
●三十六 寅의十七

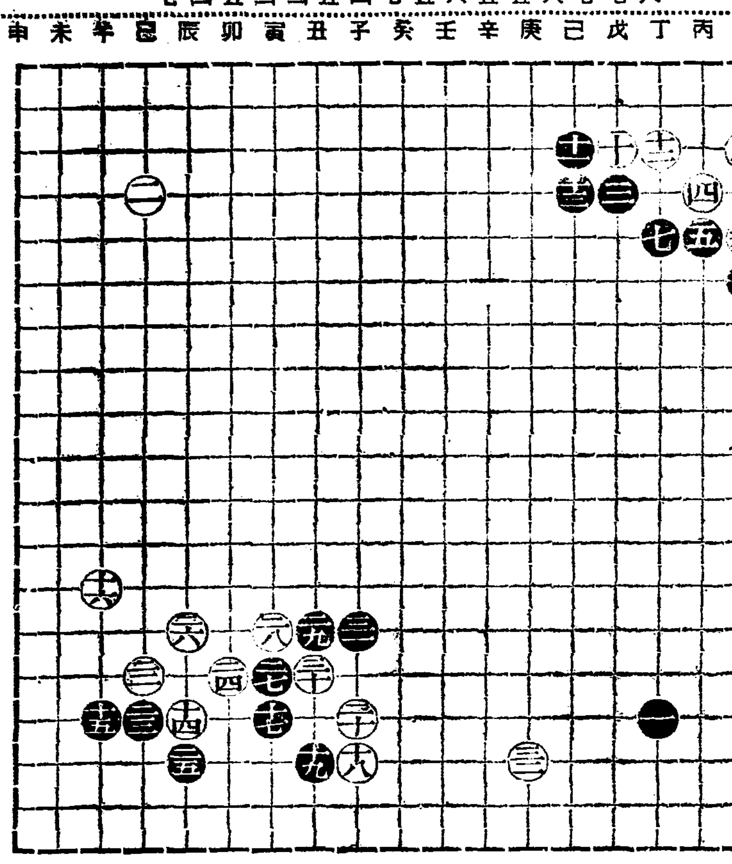

懇極文氏評日

黑寅의十六은 午의十六點呼應策이 潛在하고 白子의十七은 辰의十六點照應機微를 暗示하니 同一한 手腕으로 觀測된다 黑寅의十五 寅의十四 丑의十四 白丑의十五가 俱是相當하고 白庚의十七超過列着도 法斷으로 看過된다 黑酉의卯十七方에 防護가迫近하니 黑의處理如何를 注目而待하노라

新進스타名鑑

W部

◇어게룰그·래(獨)本年十六歲 마스루카에서 主演하얏다 아직 그뒤로는 主演映畵가 업다。

◇활수·위더(米) 一八八四年위스콘신州出生。 워년져樂園의一家。 쇼보트 읏니버살에 出演。

◇젠·위서스(米) 죠지아州 아르란타出生。 本年 四歲로 보드뷜에 出演。 라듸오其他를 거처어 映畵界로 投身。 『반짝이는 눈동자』에서 템플과 共演。 그後 훌륭한 小兒役으로 成功。 『귀발케드』『보다메스트의 動物園』『남편의 日記』『模倣의人生』『나는거리의人氣者』『이것이 人生』等에 出演

◇헬렌 우드(米) 一九二四年 레네쓰시等二州 콘레스트에 入選。 사뮤엘·골드윈에게 發見되어가지고 『羅馬太平記』에出演。 그後 폭스로 들어가서 『海賊』에出演。 ―終―

早大理工科 映畵로進出

宣傳에 文化敎育에 映畵萬能의 時代인 이때 早稻田大學理工科에서는 그門戶를열고 映畵技術의 純粹한 科學的硏究를 目的으로해서 映畵技術硏究所를 設置하기로되얏다。 이理工科는 將來 映畵를 대신할 텔레비죤의 硏究로 濱松高工과함께 驚歷을 이루는만큼 더一層注目되는바다

그러나 지난달廿四日午後二時山本忠興博士를 吉江文學部長等에다가 다시理工科의 中堅敎授들을加하야 創立委員會를 構成하기에이르럿다。 硏究科目으로서는 錄音렌스 照明等의 科學的 硏究의 製作으로도 進出할작정이라고한다。 何如튼 日本學界에서는 처음되는일이다。 그만큼映畵의 社會的勢力이 增長되고잇는것을表現하는것이라고 映畵界에서도好意로마저지고잇다。

頭痛이잘낫는名藥

有名한醫學博士 森田資孝先生推奬

ノーシン 노-신

●머리가 갈러지는것가티 몹시 아플때!!
●바늘로 쑤시는것가티 골치가 아플때!!
그리고 머리가 아프지안트래도 過度한讀書로睡眠이 不足하거나 머리가무겁고 호릿터분할때나 술을過飮하고 餘毒으로 氣分이조치못할때나 언제든지잘듯는名藥입니다 마일頭痛으로 뜻을보는때가게시거든잇지마시고노-신을꼭한봉씩잡수어보십시오 언제머리를 아랏든가? 하는늣김을 가질뿐아니라 아조머리가明快해집니다 이러케기묘하게 잘듯는것이노-신의 가장자랑할만한 特徵입니다 平時에 服用하신대도 決코 害롭지는안사오니 安心하옵시고잡수시요 더욱 家庭常備藥品으로 언제나뛸어서지못할뿐아니라 이러한 良藥은 아못조록 우리同胞에게 만히宣傳하야서 頭痛으로 苦生하시는분이게시거든 꼭이 노-신을服用하도록가르처줍시다

노-신은 어느곳을勿論하고 各處藥店에잇습니다 요사이 노-신과비슷한 藥品이 만히나와사오니 잘못하면속히기쉽습니다 사실때 登錄商標 帽子印잇는 ノーシン에 잘注意하십시요

藥價 四包入 二十錢 七包入 三十錢 十三包入 五十錢 卅八包入 一圓

發賣元 荒川長太郎合名會社 名古屋市東區東町二丁目 振替名古屋七五三番

不老長壽 强精回春 更少幸藥

百補丸

京城堅志町 平和堂 一劑十円

味の素 아지노모도 (登錄商標)

李王家御用達 味の素本舖 株式會社 鈴木商店

初老·高齡期 靑·壯年期

純 正 男性 호르몬

エナルモン 에나루몬

强度의疲勞感、能率의低下、倦怠感、頭痛、食慾減退、動脈强化、性力減退

男性的特徵을發揮할수업는性徵不全、生殖器性神經衰弱、性障害、憂鬱症

國際的으로効力이優秀를承認하는

國際聯盟호르몬委員파-구쓰博士에依한『男性호르몬劑의効力比較試驗』한結果 에나루몬의效果는다른比較製品보다强力한것은證明되고잇다 (一九三五年七月寺京中央試驗所發表)

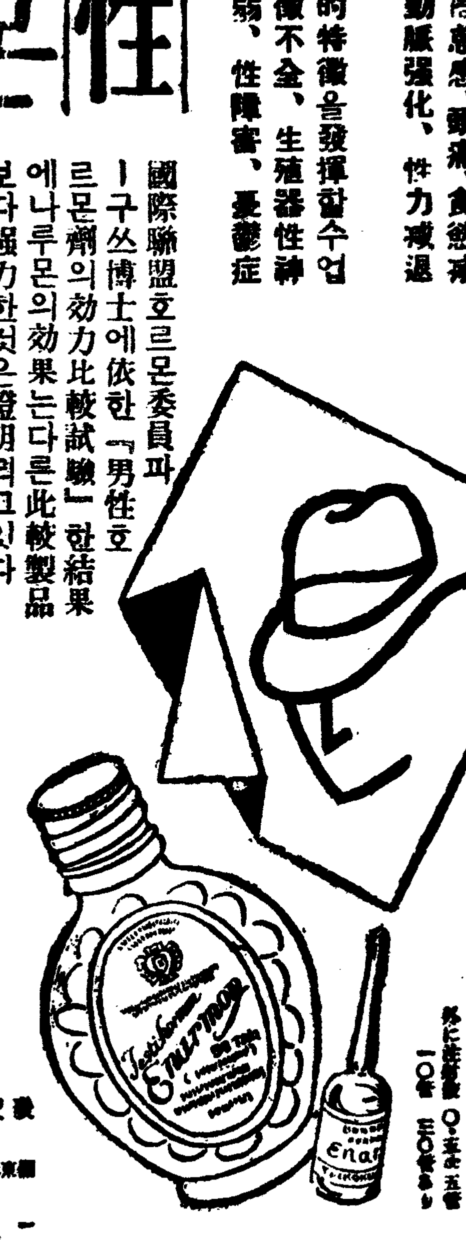

發賣元 武田長兵衛商店 大阪市東區道修町
東京代理店 小西新兵衛商店 東京市日本橋區本町
製造元 帝國社臟器藥硏究所 神奈川縣川崎市大島

七月八日より七月十四日まで 晝夜三回上映
映畵名 上映時間表 ひるの部 夜の部
▶老いてな益益旺ん 一二·○○ 三·二○ 七·一五
▶屑屋德三郎 一二·三五 三·五八 七·三五
▲お芙美の評判 二·○○ 五·○五 九·○○
入場料金 四十錢 六十錢
浪花館

當る七日常堂大公開(六日間) 上映時間表 第一回 第二回 第三回
ニュース 一二·○○ 三·○五 七·○○
野崎小唄 一二·一五 三·二○ 七·一五
花嫁設計圖 一·三○ 四·五四 八·三○
新兵キネマ京都撮影所特作 主題歌ポリドール吹込 原作 土方蕃 脚色 藤川十一郎 監督 木村惠吾
オール·サウンド 野崎小唄
久松に男裝する 久松三津枝
お染に扮する 毛利峰子
お光に扮する 森靜子
白石明子、松本田三郎、水野浩、宮川敏子、助演
主題歌タイヘイ吹込 報知新聞連載小說 原作 中野實 監督會根千晴 撮影 古泉勝男 オール·サウンド
明朗篇 花嫁設計圖
主演 山路ふみ子、立松晃 淸水將夫、上田寬、大井正夫、野邊かほる、田中筆子、姬宮接子助演
永樂町 電三○三番 中央館

十一日十二日二日間 御入場料三十錢均一
▲久遠の誓ひ テムプルトン·クーパー主演
▲最後の駐屯兵 ゲーリー·クーパー主演
▲ケンゴの ぐりんご頓兵衛 櫻井健一主演
十三日(月曜日)都合ニ依リ休館致シマス
P·C·L映畵と 高級洋畵
パ 社 パ 社 L·C·P
若劇

映畵界無類의歷倒巨篇 七月九日早日 納涼特別大公開 RKO超大作日本版 世界大豪文學의覇王아렉산다듀마 原作 巨匠로란드·U리-氏大作品!
三銃士
劍과戀의達人 名優 월다에-배루氏演主 熱烈!沙道의豪華!드러브佛蘭西!劍豪와武俠의 競演!呪!
無宿의狼群 阪東好太郞氏主演
大都映畵社特作時代劇 大龍三郞監督作品
お洒落判官
水島道太郎主演 東龍子 春水麗子助演
黃金町 電光二三九五 優美館

七月七日早日大公演 料金階上三十錢 階下二十錢均一
土曜日曜祭日은晝夜二回 낫一時밤七時四十分始映
RKO라듸오超特作日本語版!!
쟌글의王
爆發하는戰慄!!奔流하는感興!!旋回하는昆蟲!!
프랑크벅크氏大冒險作品
生命을버리고的에猛獸生捕縛의危險映畵!!一年有半餘의의危險한 冒旅行에서어든貴重한紀錄篇!!!
RKO社超特作全發聲日本版!!!
名畵 로만스의街
監督…스데반로바스 氏 美男…루란시스 레라 氏 花形…진자로、〜渡
메리·젠人斬一役의明朗篇!! 大都映畵特作連續時代劇
消ゆる短劍
監督…大田辰三 主演…阿部九州男
麻浦桃花町 電龍三三番 桃花劇場

移植秧苗枯死直面 三百町步는移秧絶望
蕎麥代播에도種子조차不足
黃海農村의憂鬱相

【海州】황해도지방에도 적근계속적인 한발로 말미암아 도내 경작을 못하야 이앙을 맛치못 은곳과 한발미만의 참담한 현상을 그나머지 이앙가량인 삼만여정보는 막다른위기에 직면하고잇다

그리하야 황해도 당국에서는 비상대책으로 이앙을 단념할수 밧게업는 삼만여정보의 논(畓)에 각군농회(郡農會)를 통하야 교맥(蕎麥)등 대작을 적극적으로 장려하고잇는데 설상가상으로 각군부에서는 교맥의 종자(種子)난에 봉착되여 교맥종자의 알선을 도당국에 의뢰하여 왓슴으로 도당국에서는 그종자 알선공작에 부심중이다 벼욱이 지금이앙불가능한논(畓)에도 밭서울이 많는곳이 적지 아니하야 그전도가 우려됨으로 황해도내 각농촌의 우울과탐망은 날로커가고잇다.

伊川郡葛山溫泉 浴客萬五千名

【伊川】강원도 이천군 갈산온천(葛山溫泉)은 거금오백여년전 리조 세조대왕의 발견한 력사적유서잇는 온천으로서 다만교통관계상 널리 세상에 알리지 못하고 잇던바 현재도로의 완비와 래왕객의 빈번으로 점차로 갈산온천의 성가를 올리고 잇는중 금년일월부터 륙월말일까지 륙개월간 갈산온천의 욕객은 실로 일만오천칠백오명으로 대호자을 이루고잇는 형편인바 금후부터는 더욱이 원산 이천(元山 伊川)간 도로가 직통되다면 더욱 번영할것인바 갈산온천에서는 일반래객의 편의와 오락을 위하야 정구(庭球) 탁구(卓球)등의 설비를하야 조고마한 위안이라도 래객을위하야 드리고자 방금 준비중인바 오는가을에는 녀녀히 실행할수 잇도록 하고자한다하며 갈산온천 번영문제는 즉접으로 이천군발전상 중대한관계가 되므로 적극적으로 온천의 설비를 군민협지로 실시하야 갈산온천의 성가를 올라고자한다

大規模의鰯油肥 乾燥場을施設

【淸津】청진부에서는 온유비제조업자에게 대부하기위한 온바(鰮粕)공동간조장을 금춘부터공사에 착수하여 리상적간조장을 만들기에 노력한결과 근일에완성될모양인데 위치는 현수성천(輸城川)서측의 공지를 리용하야만는 이십만평의 대간조장으로 이양에공작을가진 온유비제조업자 이십명에게 대부하리라한다

西湖津支局主催인 金剛山探勝延期
來七月十二日出發키로

【西湖津】본사서호지국주최의금강산탐승단모집은 예고대로 준비되엿스나 지국사정상 부득이 삼일간연기하야 오는십삼일출발일자로연기되엿는바 일자관계로 신청못하신분은 연기를 기회로 참가하야주기를바란다고한다

昌原의麥作凶年 三割以上減收

【昌原】 철울고레비가 너무만히 나렷슴으로 창원군내 맥작(麥作)에 대하야 적지안흔 손해가잇다 지난번에 창원군농회(昌原郡農會)의 조사한바에의하면 동군내일원사천정보(一萬四千町步)에 밟하는 맥작(麥作)이 려입계속되는강우로말미암아 아직수확하지못한맥작이약삼할이상이 감소를 보게되엿다는데 배는모조리소작료로지주에게 밧치고 보리는비여 일년양식을 삼아오는농가에서는 금번도보리흉년으로 생활에 큰타격을바드리라고한다

苔灘橋上暴力事件 畢竟重大問題化
被害者들의告訴로長淵署活動
容疑者四十餘名檢擧

【長淵】지나간오월사일 황해도 옹진군서면 념불사(念佛寺)에서 마산면오천리사는 정순한(鄭淳翰)이란 청년이 태탄사람으로부터홍어를사서 우차에 옴겨싯고잇슬때에 소(牛)가 잘못하야 역시태탄사는 김상훈(金相勳)의자전차를 밟어서 살여섯개를부러트린 사실에 대하야 피차에달성이 도회선이 되야가지고 태탄청년십여명이 자동차두대에 분승하고 념불사에 도착하야 정순한과 김병선(金炳善)의 두사람을강제로 자동차에 실고 태산으로다려간사실로 인하야 마산서는 그일을 조정시키기위하야 김병일(金炳鎰)외에 여섯사람이 자동차로 태산을가서교섭을 해보앗스나 결국은 결말을 짓지못하고 정순한과 김병선의 두사람은 주재소에 다려다가 보호를 밧고잇게한후에 그날밤 열한시반경에 전기일곱사람은 역시자동차로 도라올때에 태탄교(苔灘橋)중앙을 통과중미리부터 계획적으로 량편다라머리에 매복하얏든 폭력단사십여명은 석까래로 진행하는자동차를 가로막어 정지를 시킨후에 자동차의 스잇치의 불을꺼버리고 승객일곱사람을 닥치는대로 무수란타한 까닭에 현장에는 류혈이 림리할뿐아니라 그중에는 인사불성에 이른사람도 잇섯다고한다 그러는 찰라에 구경하려 모혀드는 군중은 무려 백여명에 달하야 처참한정경을 이루엇슬때에 이급보를바든 태탄주재소의 경관이 출동하야 겨우진압을 시켜가지고 피해자 일곱사람을 마산으로 돌려보내엿다함은 본보에임이 보도된 사실이 잇거니와 그후피해자 일곱사람은 전부삼주이상의 치료를 요할만한 중상을 당하야 가지고혹은 본적저의원에서 혹은 해주도립의원에 입원치료를 하면서 각각의사의 진단을 내어가지고 태탄에 잇는 메메사람을 폭력단의수괴(首魁)자를거려장연경찰서에고소를 제기하얏든바 동서에서는 메칠전부터 검거의 손을 펴가지고 태탄주재소에 명령하야폭력단 사십여명을 검거하야 장연경찰서에 압송취조시키고 방금엄중취조중이라고한다

被拉同胞五人中 二人釋放歸還

【安東縣】긔보=지난이일오전팔시경 관전현(寬甸縣)에 장사차로 갓다가 마적에게 인질로 자피여갓든 동포오인중 다음이이명은 봉황성금가구(鳳凰城金家溝)에서 소지금 일백이십일원을 주고 석방되여 팔일오후일시경 집으로 도라왓다 한다

原籍 博川郡博川面 住所 安東縣二番通五丁目二 運轉手 金允龍(二六)

住所 安東縣三番通 王有臣(三〇)

旱魃의副産物로 노랑나뷔의난리
몸에부트면가려워서야단
甕津一帶에서大騷動

【甕津】황해도 옹진지방에 한발이 심하다함은 긔보한바이어니와 근일에 와서는 한발의부산물로 노랑나뷔의 난리가 낫다 낫에는 숲속이나 첨하끗가튼데 붓터잇다가 밤만되면 시가지와 취렴가튼데 전등을비츰따라 노랑나뷔의 떼가 무수히 습래하야 사람이 눈을 뜨지못할만큼 덤벼드는 바람에 만약노랑나뷔가 사람의몸에 붓기만하면 맨몸후에는 몸이 가렵기시작하야 가지고 나종에는 견듸지못할지경에 이른다는데 이아보건대 지나간봄부터 한발이심한까닭으로 산과 들에는 소위"안락까비"가 심히 발생하얏섯는데 근일에 와서는 그것들이 노랑나뷔로 변화된것이라는데 근일옹진읍내에는 저녁만되면 곳곳에 횃불을 노아가지고 노랑나뷔떼를 잡고잇스나 원래수효가 하도 엄청나게 만흠까닭에 일반은 저녁만되면 크게 곤난한 상태에 빠저잇다고한다

街頭에서亂鬪한 學生三名送局
一名入院治療中

【新義州】지난륙월이십팔일밤가무에서 고보(高普)학생과 삼무(三務)학교학생간에 란투를 연출하야 쌍방에 부상자를내이여 일반의 주목거리가 되여잇다함은 긔보한바어니와 신의주경찰서 고등계에서는 전긔 학생을 검거하야 취조중이든바구일 일단락을짓고 신의주검사국으로송치하얏는데 씨명은 다음과갓다

▲高等普通學校 四年生 田仁壽(一九)

▲同校卒業生 黃國森(一九)

▲三務學校三年生 李漢善(二〇)

▲同 同 金炳千(二〇)(入院中)

失足墜落慘死
나무꺽든少婦

【白川】지난 구일오후륙시경에 연백군은천면련남리(延白郡銀川面蓮南里)심원섭(沈元燮)의 집에서는 생활난으로 불땔시탄이업서 그의자부 김씨(金氏)(二七)가 삼십여척이나되는 나무에올라가 마른나무가지를 꺽다가 실족되여 마른나무가지를 떠러저 무참이도 즉사하엿다는대 그의참사에일반은 매우가엽시생각한다고한다

地方人事

▲車熙善氏(安岳至誠醫院長)開業人事次本報安岳支局來訪

▲李衡根氏(大同醫院長)開業人事次本報馬山支局來訪

▲柳成根氏(錦山普校訓導)富利面新道簡易校轉勤人事次 本報錦山支局來訪

▲鮫島一二氏(水原公立農業學校長)新任人事次本社 水原支局來訪

▲雨甲麥保氏(同敎諭)

▲河相喜氏(敎諭)同上

▲中島宗隆氏(同書記)同上

▲石塚重太郞氏(淸州警察署長)新任人事次淸州支局來訪

▲酉富日治氏(淸州警察署保安主任)同上

▲藤原某氏(淸州警察署主任)同上

▲金富慶氏(新任)新任人事次本社淸州支局來訪

▲李斗寅氏(稅務署員)寶川稅務署轉勤人事次本社寶川支局來訪

安岳

申鼎言野談大會

△時日 七月十五日午後八時半

△場所 太平劇場

◇主催 朝鮮日報安岳支局

愛慾의彼岸 【49】

李光洙 作 / 金康穆 畵

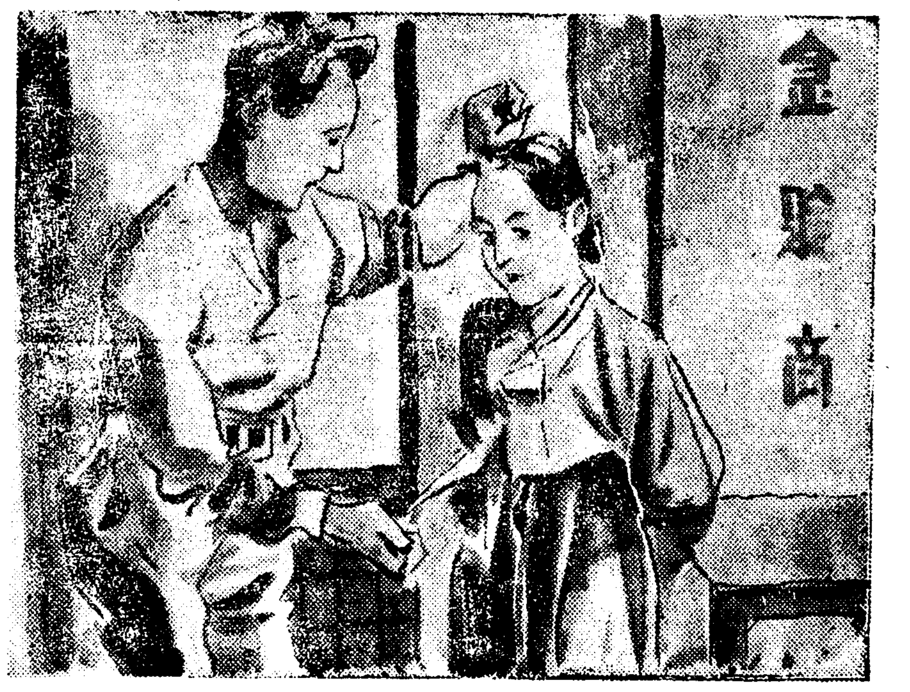

「왜 그러서요? 난 실어요」

하고 문임은 은주의 가슴에 머리를 무드며,

「난 벌서 다 생각이 잇서요. 난 보통학교교원자격이 잇서요 우리. 아버지가 전문학교에는안 보낸다고, 보통학교훈도자격을어더두라고 하셔서 훈도자격을어덧서요. 우리 혼인해가지구 어느 시골가서 나는 교원노릇하고 머스럼 설은 가개버리고 그리구 살아요. 조곰 벌면 조곰 먹고 만히 벌면 만히 먹고 그리구 살아요. 무슨 큰 수를 보겟다고 남의 신세 저고 남의 업수이여김 밧고 이러고 잇서요? 그러니깐 걱정마서요」

하고 은주의 저고리 시깃을 두손으로 잡아 흔든다.

은주는 문임의 계획과 결심에 놀랏다. 아모려케나 뛰어온 것이아니라 제 생각이다 잇서서 온것임을 보고 놀랏다. 듯고보면 과연 문임의 말이유리하엿다. 문임이가 도로혀 은주 저보다 수가 노픈것을 느꼇다.

그러나 그것만으로 은주의마음이 편안해지지를 아니하엿다. 첫재는 김장로에게 관한 은의 관계요 둘재로는 혜련에게대한 마음이 아모리하여도 청산이되지를 아니하엿다. 이미 혜련이가 분명이 은주의 청혼을 거절하엿고 또 은주도 이미 문임과 떼지못할 관계에 들엇스나 이제 새삼스럽게 혜련을말할처지도 아니지마는 그래도 오래ㅅ동안 가슴에 품고 오던 혜련의 그림자에 대하여서는 굿세 애착이 잇슬뿐더러 결하여서, 제가 문임의 사랑을 바든이 혜련에게 대해서는 배반이든한 괴로움이 되는것이엇다.

은주는 생각을 정돈하기가 어려워서, 지어서 우스며,

「고맙습니다」

하고 가슴에 기대고잇는 문임을 한번 안아주고,

「그런데 어듸로 가실테요?」

하고 물엇다.

「병원으로 가요」

하고 문임은 은주의 랭담한듯한 태도에 약간 불만과 불안을 느끼면서,

「만일 제가 어쩌케 매어달리는것이 구찬호시거든 내 다시는 아니오께요」

하고 발끈 성을 내며 충충대로 내려가고말앗다.

문임은 은주가 따라내려와서 붓들어주나, 하고 잠깐 충충대미테서 주저하엿스나 따라나려오는 긔척도 업슴을 보고 문임은 일종의 모욕감을 느끼면서 나갈문을 차잣다.

그때에야 계단을 나려오는 소리가 들리고 은주가 잡근 문을 열라고 얘를 쓰는 문임의 뒤에 섯다.

「노야지마시오」

하고 은주는 문임의 어깨에 손을 언젓다.

문임은 은주를 돌아보지도아니하고,

「어서 문을 열어 주서요. 다 알앗서요」

하고 쇠빗장을 흔들엇다.

「어듸로 가서요?」

하고 은주는 문임을 손을 잡으면서,

「지금 이 새벽에 어듸로 가서요?」

하고 간절하게 물엇다.

문임은 그제야 은주의 가슴에 머리를 기대면서, 들릴락말락 음성으로

「여자가 제 몸을 어떤 남자에게 내어던질 때에 얼마나한 큰 각오를, 큰 결심을 가지고 하는줄 아십니까. 한번 밧게 내어노치못할 몸입니다. 마음입니다. 그런데── 그런데──」

하고 문임은 목이 메엇다.

은주는 문임의 등을 또닥또닥하면서,

「내가 다 알아요. 다만 내가 배운것이업서서 어찌할줄을 몰라서 그러는것이지, 내가 다 알아요. 문임씨, 내마음도 문임씨 마음과 꼭 가타요. 내가 말할줄을몰라서 그럿습니다」

하고 힘잇게 문임을 껴안고 키스하여주엇다.

문임은 마치 실신한 사람모양으로 이윽히 은주에게 안겨서 말업시 헤헤하다가,

「저를 사랑해주서요. 변치말아주서요. 내조로록 다 하께요」

하고 은주를 또 한번 안고는 가버렷다.

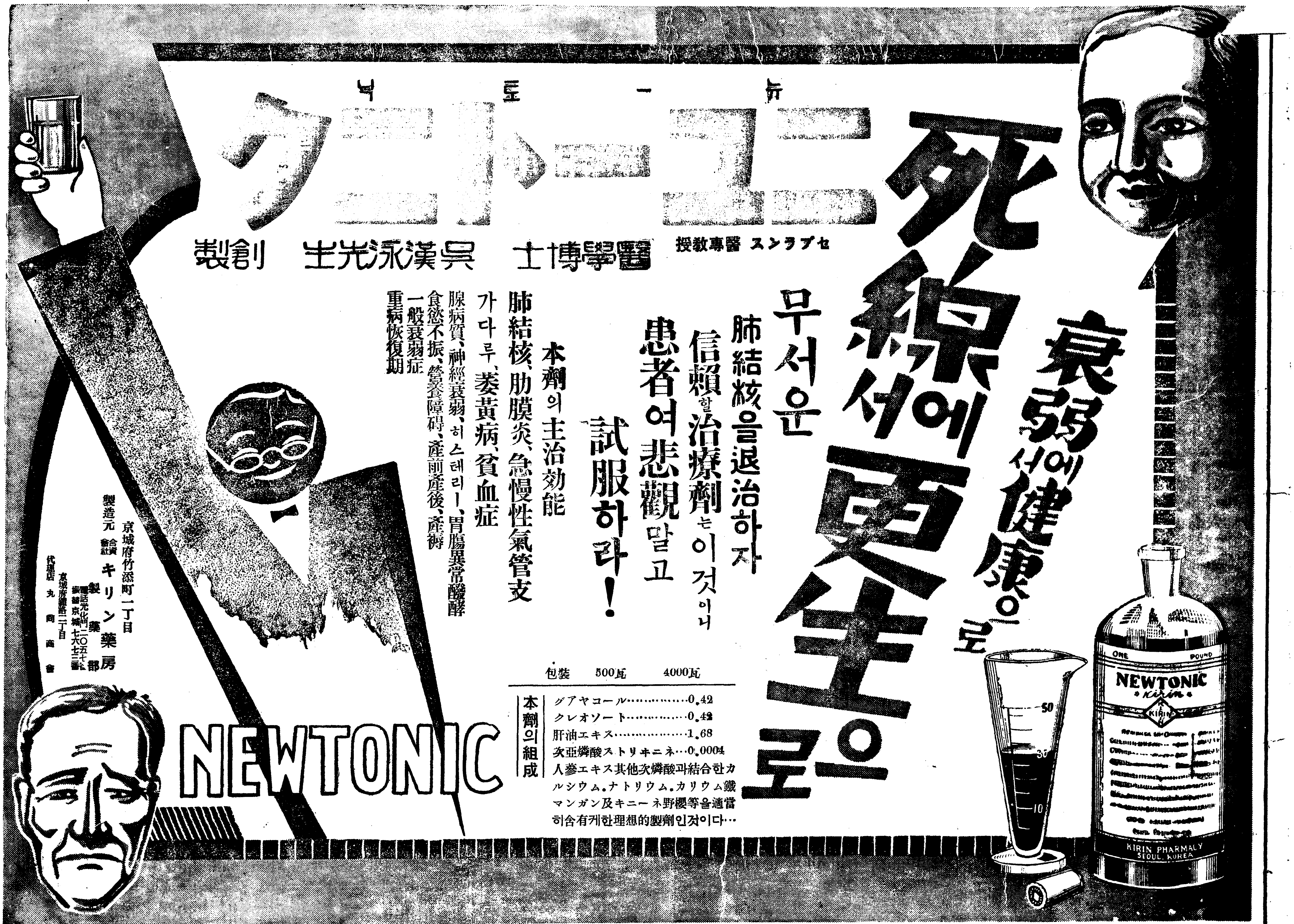

經濟解說

財政膨脹과財界
—凸凹斑點을激化—

大體하면 이로부터의財界는 財政膨脹을中心으로서 動하게될것이다。從來는財界中心으로動하얏스나 今後는財政中心으로動할것이니 財界가財政을支配치안코 反對로財政이財界를支配할것이다。이것이 非常時의非常時인 所以로서 即財界原則이 財政原則을 支配할때에는 統制나 인푸레가生起하는形態의 經濟現象이不起하며 逆으로財政原則이 財界原則을支配하는것에는 統制와인푸레가生起하는形態의經濟現象이招來된다。이로부터의 財政膨脹時代가 或은統制經濟時代이오 或은인푸레金時代인 所以가 여기잇다。財界原則에 遠한바의財政膨脹이면 統制、인푸레를招來치안으나 財界原則을無視한財政膨脹이면 統制와인푸레를 招來케될것이다。

×

財政膨脹은 赤字公債發行과 增稅의二途에依하야 行하는데 初期에잇서서는 赤字公債發行이 크게行하고 그것이顯著케되면 增稅가커진다。인푸레金傾向이 顯著케됨을伴하야 統制가크게動케된다。赤字公債節約時代로부터 增稅旺盛期에直하야 統制가强化되니 인푸레傾向으로됨에伴하야 統制는更히 强化될것으로 如斯하야 드듸어 인푸레와 統制의 相剋時代가되는것이다。財界原則上에 立한 自然한 膨脹이면 財政膨脹은 好影響이어고 財界膨脹을無視치안으나 이로부터의 財政膨脹은 財界原則을 無視한 極히 不自然한것임으로 財界에 惡影響을 못하야 惡影響이만홀것이니 그惡影響은

(一) 購買力의 減退
(二) 統制의 强迫

에基하다。購買力이면 財政膨脹은 財界全體로서의 購買力增加이나 今日今後의 不自然한 財政膨脹下에 잇서는 全體로서의 購買力은 增加치안는다 財政이 膨脹되어도 財界는全體로서 收縮되지언정 膨脹치는 안는다。인푸레金이 出現함은 一小部分으로서 他는때를레金을示한다。如斯하야 財界는 인푸레部分과 때를레部分이 對立되고全體로서는 도리어 때를레化한다。自然한 財政膨脹下에잇서는 財界의 全體的膨脹을 結果하나 不自然한 財政膨脹下에잇서서 財界는 때를레와 인푸레의 凸凹斑點을 激化하는것을生하야 財界나 株界나業界과 悲觀이對立化할것이다。

×

收益이 財界를通하야 增加치안으면 景氣의不準은 昂高하지안는다。財産과、株券과、公債의評價가 昂騰되기때문에人氣가好轉할遠過에當하다。收益의增加되는대신에 財産評價가 노파지고 財界人氣가 조와지는것이 지금까지의 狀態이엇고 從하야지금까지의 狀勢는 景氣立場으로보면 不景氣時代이엇다。即인푸레金때문에 갓신히 不景氣「가―바―」해왓슴에 不過하다。右狀勢는 今後도 繼續될 것으로 그結果는 金塊市勢는 昂騰되엇스나 그比率로 一般物價는 騰貴치안엇다。一般物價는 昭和六年十月의 一四七點에 比하면 昭和十一年五月은 一九二點으로 四割의騰貴에 不過하나 金塊는 一匁五圓에서 一匁十三圓十二錢五厘로 十六割의 激騰이엇다 即

	物價	金塊市勢
昭和六年十月	一四七點	五圓
同十一年五月	一九二	十三圓
騰貴比率	約四割	約十六割

로서 보아도 過去에잇서 財界가 景氣를中心으로하지안코 인푸레를 中心으로하야動해왓든것을 알수잇는바 財政膨脹中心의 財界인만큼 今後도 如斯한 狀勢로 進할것이다

粟輸入累計高 百萬石을突破
上旬米移出은다시減退狀態
產地先高豫想賣惜

朝鮮米의移出은 今夏에들어서前年보다 越等히增加하야 昨年十一月以降七月上旬까지에 七百八十八萬石인데 輸出數量까지 合하면實로 七百九十一萬餘石으로八百萬石臺를 바라보게되엿고 一方에 細民食糧의 滿洲粟輸入도 激增하야 前年은 八十六萬餘石이잇든것이 지난十日間에 一躍百萬石을 突破한百一萬七千餘石에達하엿다 그런데 上旬中의米移出로보면 十一萬二千餘石으로前年同期의 十八萬八千餘石에比하면 七萬六千餘石의 移出減이엇다 理由는米價가 多少反落하얏슨대문에 先高를豫想하고잇는産地와 移出港의 商人間에 다시賣惜의 氣運이보이엇든 까닭인데 그反面에 滿洲粟만이 上旬中에도 前年의三萬九千餘石에서五萬四千餘石으로 增加되엇슨은 細民層의 食糧은 依然히 緩和되지안코 잇슴을證明하는 數字로될것이다

七月上旬米及粟輸移出入高

가、米輸移出高 (玄米換算單位石)

	輸出 今年	輸出 前年	移出 今年	移出 前年	合計 今年	合計 前年
上旬	一四	四、五二六	一一三、一二〇	一八八、三二五	一一三、一三四	一九二、八五一
十一月以降累計	三、四二五	一六、六八三	七、八八五、三一三	七、五三九、〇五四	七、八八八、七三八	七、五五五、七三七

나、米輸移入高 (單位石)

	輸入 今年	輸入 前年	移入 今年	移入 前年	合計 今年	合計 前年
上旬	四四	一四	三、七一二	三五、九九六	三、七五六	三六、〇一〇
十一月以降累計	五三九	八一	五一、三三三	八四、一一七	五一、八九二	八四、一九八

다、粟輸移入高 (單位石)

	輸入 今年	輸入 前年	移入 今年	移入 前年	合計 今年	合計 前年
上旬	五四、二七四	三九、八一七	—	—	五四、二七四	三九、八一七
十一月以降累計	一、〇一七、一八九	八六四、八六八	八、四五一	一三、五五一	一、〇二五、六四〇	八七八、四一九

鑛山熱繼續旺盛
六月中出願五百餘件

依然한鑛山熱＝今年六月中의鑛區出願은 合計五百十五件으로前年에比하야 七十五件의 增이오 上半期合計는 四千六十一件으로 前年의 三千五十五件에 比하면 一千六件의激增을示하야 鑛山熱은繼續하야 旺盛함을 如實히證코잇다한다 右出願鑛區處理는今年은 陣容을擴充하얏스나 上半期合計三千四百七十四件으로 依然遲遲한狀況이라한다

一期臺灣米 收穫豫想
四百七十四萬石

【臺北電話商通】臺灣總督府發表十一年第一期米作豫想은 收穫高四百七十四萬五千九百二十二石으로 前年同期의 實收에 比하야 四十一萬七千七百二十九石(九分六厘五毛)의 增加이고 作付面積은 三十一萬八百六十三甲으로前年에 比하야 五千四十九甲(一分六厘五毛)의 增加이다 이는米價高에 刺戟되어 他作物에서轉作한것이만코 植付後의 天候良好와 病蟲害의 發生僅少로 作況이 良好함에 依하는것으로甲當에 잇서서는 前年同期보다一石一斗四合(七分八厘七毛)가량의 增加를 보앗다

東亞勸業公司 買收談未決
十一日도會見

東亞勸業公司買收에關한 總督府와 同公司側과의 最後의 折衝은 十日午後二時부터 關係者가 總督府에서 開催되엇는데 드듸어 意見의 一致를 보지못하고 決裂되엇다 그러나 此問題의 解決與否는 鮮滿拓殖今後의 推移에 重大關係가잇슴으로 總督府로서는 꼭 이때에 단숨에 解決을 지으려는 意向이고 公司側도 또 同樣의 意見임으로 十一日도 繼續하야 會見을하고 公司側은 最後의 決定을보기까지 滯京할意向인데 數日中에는 圓滿解決을 보게될것이다

京濱運賃協定斡旋

京濱 西朝鮮米運賃協定에 對하야서는 穀物協會聯合會主催의京城協議會도 結局 實現되지못하고 齋藤同幹事長도 折衝키爲하야 渡東치안는 模樣인데 十一日歸京하는 森朝鮮郵船社長이過般來 東京에서 京濱荷主와의間에 相當히 斡旋協議를 한模樣으로 同氏가 歸任한後 京濱荷主의 意向을 穀物協會聯合會側에 傳達하는同時에 專히 運賃協定에 調停을 圖하게될것으로 或은 이로解決의曙光을 보게되지안흘까期待되고잇다

營林署資材難

【新義州】資材難에 苦悶은 民間業者뿐만아니고 新義州營林署에서도 流下材가업슴으로 非常히 困憊하고잇는이지음 軍用材의 追加三萬尺締의 處置에 頭痛을알코잇다 民間業者의 拂下要望에對하야 豫測을 不許하는 現狀에잇서서 軍用材까지 引受할수잇슬가하는데 對하야 仄聞하건대 當局은 民間의 資材難에 同情하야 될수록 要望에 符토록 軍用材의 追加要求에는 어떠한 打開策을 講할意向을 갓고잇다고 傳하야 業者는 深히關心을갓고잇다

中小工業을 積極的助成
新豫算編成에要求

朝鮮의 中小工業 積極助成은特히 近年 朝鮮內의 狀勢로보아 그擴充이 急務이어 殖産局에서는 一兩年來 銳意 助成策에苦心中이드니 十二年度의 新豫算編成에 當하야 如左히 中小工業振興의 積極施設에 進出하기로되엇다 即 그方法으로서

一、共同作業場擴充＝十一年度에는 補助二萬一千圓、十一個所를 新設하얏는바 十二年度에는 一大擴充을 圖하야 各道三個所가량의 增大를圖함

一、工場施設費補助＝中小工場의 施設費補助는十一年度二萬圓으로 六工場에 補助하얏는바十二年度에는 豫算을 約十萬圓 가량으로 增大하야 朝鮮內中小工場의 非能率的 施設을補助에 依하야 更新

一、工業指導員의 增置＝各道의 工業指導員不備는 벌서부터 指摘되고잇는바 十二年度부터 國費約三萬圓을 計上하야 主要工業道에 技手、其他道에 技手를 設置

一、中央試驗所의 擴充＝試驗所에 部를 增設하는 同時에 南朝鮮에 支所를 設置

其他懸案인 工業組合組織等 積極施設을 實現시킬 方針으로 中小對策의 强化는 크게 期待되고잇다한다

石油保有補助
十萬圓計上

石油業令에 依하야 規定된六個月의 貯油 即 石油保有義務를 朝鮮에도 今年七月부터 實行하기로되엇슴으로 石油保有에伴한 補助金을 交附하기로되어 殖産局에서 石油保有補助交付規則의 制定을 急히하고잇다 十一年度豫算에는 이미補助十萬圓을 計上하얏다

朝窒硫安販賣總量
廿五萬噸以上困難

朝窒硫安은 今年度는 이미 二十三萬噸을 파러 昨年의 二十二萬五千噸을 突破하고 今後二十五萬噸에 達할豫想인데 中部西部의 旱魃로 이方面의 需要는 그리 期待되지안허 二十五萬噸突破는 困難하리라고보고잇다

小倉石油의 特約店結果
旣得權擁護를決議

小倉石油 朝鮮內特約店에서는 九日以來 入京中인 高草重役을 中心으로 朝石開業後의 新販賣方針을 協議中이든바 十日午後 協議結果 小倉石油에 對하야 旣得權擁護 商權의確保에 關한 決議를하야 高草重役에게 手交하얏다

增稅實現되면 地方에交付金

非常時財政의 急迫은 外地財政에도 增稅不可避의 狀勢를招致하고 朝鮮總督府에서는 朝鮮自體의 事情으로서는 稅制整理直後이라 格別히 그必要를 感치안호나 國防費分擔金問題其他로 그實現이 要請되어잇스며 財務局內務에서 準備調査를 進코잇는데 增稅는 日本內地와方針을가티하야 國稅整備에 依하야 增收를 計畫할터로 이增稅의使途에對하야서는 國防費負擔、國策事業費에 充當하는外에 內務局에서는 一部를 地方財政交付金에 充當할計畫을가지고 잇다한다 이것은 國稅의增徵에 依하야 地方財政의 負擔過重에備하고 地方費의 負擔을 輕減코저하는것으로 朝鮮에도 交附金制實現이 注目되다한다

朝鮮白米不賣問題
斷乎對抗策講究
穀聯代表現地折衝

大阪의 朝鮮袋入白米의 不賣는 朝鮮側의 强硬한 反對에도 不拘하고 大阪에서는 드듸어 實行에 옴기로되엇슴으로 事態를 重大視하고 朝鮮穀聯의 齋藤幹事長、加藤幹事等은 十一日午前九時부터 殖産局을 訪問하야 穗積局長 碓井商工課長 農林當局과도 會見하고 愼重對策을 協議하얏는데 同問題에對한 總督府側의 意向은 可及的으로 日本內地와朝鮮米商의 正面對立을 避하고 될수잇스면 互讓解決을 바라고잇슴으로 此際의 諸點에 對하야 隔意업는 懇談을한模樣이다 그런데 穀聯으로서는 代表者를 大阪으로보내어 現地折衝을하기로되엇는바 右折衝에는 和戰兩樣의 對策을 備하야 日本內地側이 依然 頑迷한 態度를 곳치지안는限 朝鮮側으로서는 總督府指導下에 斷乎한 對抗策을取하기로되엇다

局鐵朝鮮米發送

七月十日

	今年	前年	比較
釜山	四一九噸	一四三四噸	一〇一五減
大田	五三	六七五	六二二減
京城	三九	八四五	八〇六減
平壤	九〇	二四二	一五二減
元山	一三	八七	七四減
城津	二四	一〇	一四增
合計	六三八	三、二九三	二、六五五減
累計	一〇、八五四	一四、一八七	三、三三三減

經濟界消息

○京城郵便局長退官＝京城郵便局長近藤確郎氏는近間退官하고某

重要商品界事情
人絹强弱
目下兩面觀

◆樂觀＝(一)織物輸出商談은 濠洲、印度、新西蘭、滿洲의 諸國으로부터 豫想以上의 注文이잇서 現在 十月까지의 契約이 確實視되는點

(二)右中 主要產地機業家의 손에 드러간注文은 九月或은 十月에도 達할것이나 그受注에對한 原絲準備는 매우消極的으로 依然一個月餘의 買不足으로된點

(三)問屋의 所持物이 적고 또 現品의不足으로 因한下品의 比較的高價는 現物市勢가 떠러질餘地를 적게하고 一面으로 大連移出과內需가時節의 接近으로부터 期待되는點

(四)非加盟側統制問題도 進展의機運에 잇는一面 스테풀·파이바ー熱의勃興으로 前途의 增産에對하야 어느程度의緩和가 豫想되는點

◇

◆悲觀＝(一)織物의活潑한買付도 濠洲、印度、新西蘭等은 모두 關稅引上 또는 輸入制限 빠ー타ー制施行豫想等으로 永續性은 매우 疑問을 갓게되는同時에 그뒤 오는反動을 覺悟치안흐면 안될點

(二)會社直約이 느진마음은 會社에는 在荷가 相當하다 이것은 市勢如何로는 팔게될念慮가 잇고 이미 六十圓以上에는 팔려버리는傾向이잇는點

(三)파이바ー로의 轉換도 人絹과 倂行하는以上 絲의값 만조흐면 곳 絲로轉換케될點

(四)增錘制限外에 操短은三割五分으로 擴張 되엇스나 아즉七、九月의生産을 卄四萬函의豫想이므로 一朝에 需要가 減退케될境遇 需給의不安이업다고斷言할수업는點

經濟寸鐵

景氣會社支配人에轉出할模樣이라고

○東拓京城支店 移秧八割一分九厘＝東拓京城支店管內의 移秧은 十日現在 八割一分九厘로 아직 二割의 移秧이 되지안헛슴으로 同所로서는 讓渡의 代作을 小作人에게 勸誘하고잇스나 小作人으로서는 代作을 하지안코 降雨만 기다리고잇다한다

○ 朝鮮袋入白米 不買決議는 六大都市로 擴大될 形勢라고 朝鮮쌀 안먹고 견될가? 못된商人 根性을 버릴일。

○ 產地 先高豫想의 賣惜으로 上旬米移出은 再減、一方 粟輸入은 激增。

○ 쌀가진사람 안팔고 쌀업는사람 좁쌀사먹는것 이상할것업는일이라 해들가?

○ 石油싸홈은 단단히 버려지는 모양 뉘대강이 깨지나 구경이나 합시다。

株式 東新中心 躍進
商況〔十一日〕

前場暴騰 休日을압둔 今前場은 東新飛上을 비롯하야諸株好勢이엇스니 即東新은 百三十五圓丁에突高되고 四圓五十錢大引 日産七十五圓九十錢으로再騰되고 五圓六十錢大引 朝新三十三圓十錢으로 二圓九十錢大引 朝取七十九圓丁에暴騰 鐘新百五十九圓八十錢 大新七十四圓三十錢 日産新 二十三圓七十錢 拓新二十二圓丁에 各高價大引 北紙二十五圓十錢이엇다

▲朝取 大〇〇(寄)八〇〇 … [illegible]
▲朝新 [illegible]
▲鐘新 [illegible]
▲東新 [illegible]
▲大新 [illegible]
▲日産 [illegible]
▲後場은例休

場面明朗好轉

北中情勢好轉으로 對中業觀氣分이 생기고 陸軍의 第二次國防計劃에 依한大膨脹豫算은 必然的으로 大인푸레를 約束하는것이라하야 東新百四十圓突破의强人氣이던바 國策閣議는 主計局中心으로還元되고 現內閣脆弱만 暴露하얏슴으로 統制、增稅가모다떠들던것가튼것이아니란 安心이생기고 또歐洲動亂의 兆가잇스니 注意하란外務大臣의 訓令을强氣的으로 解釋하야人氣로飛騰되엇다 東新에 集中되어百三十五圓臺 上海에서 日本人狙擊事件이 생긴것도 問題삼지안코 戒嚴令解

株式時價總額

東株調査＝七月初現在의東株長期上場株式時價總額은 銘柄數二百五十三種 總株數一億一千八百五十二萬九千株 金額六十八億五千九百四萬七千圓으로 一株五十圓當時價는 七十五圓卅錢이다 이것을前月의六十八億七千八百六十二圓에比하야 增資、減資、拂込金額의增減에依한 時價總額의變化를考慮하야 對照하면 時價總額은 三千八百卅萬六千圓減이오 五十圓當時價도 四十一錢低이엇다

朝鮮內株八種
大株서代用許容

大阪株式取引所에서 朝鮮內左記株式(八種)을 取引員身元保證金과 賣買證據金代用證券中에 加入케되엇다한다
▲金剛電鐵 ▲朝鮮電氣鐵道株 ▲同新 ▲朝鮮瓦斯電氣株 ▲朝鮮紡織株 ▲北鮮製紙株 ▲朝鮮無煙炭 ▲朝鮮取引所 ▲同新

實物前場取引

▲東洋拓殖 [illegible] ▲大阪商船 [illegible] ▲日立製作 [illegible] ▲櫻田機械 [illegible] ▲人造肥料 [illegible] ▲京南鐵道 [illegible] ▲日滿아루미 [illegible] ▲滿洲工廠 [illegible](取引高一六〇枚)

東京國債市況

【東京電話同盟】金融情勢의 樂觀으로 繼續하야 買物이 多數이오 小刻이나 更히 上伸步調

日產도新高價

日産은 百圓以上의 價値가잇다는日産은 오래前에限을 버서나서 七十五圓臺까지 飛上되고 一個年에 亘한 底揉가 完了되어 活躍의 一步를 印코저 今前場東新高와 相俟하야 七十六圓(當地七十五圓九十錢)新高價로 올랏스며 鐘新도 拂込의 材料가 잇는지라 百六十圓臺를 關門肉迫好勢이엇다

東新二段跳躍

東京東新은 四日百三十二圓七十錢、今十一日百三十五圓四十錢으로 二段跳躍을示하야 一日의 低價百二十六圓五十錢으로 九圓尻를示하얏는데 이것이 投機熱騰의 第一步인지 또는 循環高의 最後的濃厚인지 輕斷을不許할것이잇는바 增稅의 眞影響을 생각한다면 果然積極的으로 高價를 買進할수잇슬지 特히 統制流行의 現狀에잇서 産業利潤의增加를 얼마나期待할수잇슬지를 考慮하면 下値는 低金利의 支援이크다할지라도 高價도 그리크지안흘것을豫測가 不去하겟다

除在近 第二次陸軍國防整備三十億案完成으로 軍需인푸레豫想이 濃厚하며 內閣調査局案이 增稅와稅制整理로도 三億圓內外增收에 止한것도 三億圓쯤은 이미豫想된것이라 惡材料出盡格으로 보는 모양이엇다

大阪國債市場

◆甲五分利 一〇二、五〇
◆乙二分利 [illegible]
◆佛貨四分 [illegible] ◆米貨六分半 [illegible]

今日財界 (十一日)

◆米 (單位錢)

	今日	比前日
仁川期米 先限	[illegible]	[illegible]
大阪期米 先限	[illegible]	[illegible]
東京期米 先限	[illegible]	[illegible]
仁川正米 三等	[illegible]	[illegible]

◆市中金銀價

	一匁賣	一匁買
金	十三圓十錢	十三圓五錢
銀	九錢二厘	十錢〇厘

◆株

	今日	比前日
朝新	[illegible]	[illegible]
東新	[illegible]	[illegible]
日産	[illegible]	[illegible]

◆商品 (先限單位錢)

	今日	比前日
大阪綿絲	[illegible]	[illegible]
大阪棉花	[illegible]	[illegible]
大阪人絹	[illegible]	[illegible]
大阪砂糖	[illegible]	[illegible]
고무RSS	[illegible]	不變

期米 阪地高로 續騰

前場爆發 昨夕東電의 阪地三十三圓六十三錢止의共高 三十一圓五十錢에 寄付하야 前場은 今朝에入하야 阪地寄付三十三圓六十四錢인 一丁反落을 據하고三十一圓五十一錢인 亦一丁高로 寄付한後 阪地稍漸堅實의 步調를始한 後 最高三十一圓八十三錢에 止高하야 伴하야

反撥一時的?
모도리賣가得意

當地三十二圓七十錢은 最高公定米價로 換算하야 買方으로서는 警戒를 要할程度인만치 更伸하지못하고 朝鮮의 降雨와相俟하야 高價로부터 約百五十丁의 反落을 告하고말엇다 此에는 賣方으로서도 滿腹의 怨이업지아니하야 찰아리 利退할지언정 追擊賣에는 警戒를加하며 此를繩한賣方은 好個押目으로 防戰不怠하야 市勢는 依然約五十丁의 反撥을 告함에 至하엿다 그러나 日本內地의 稻作은 氣溫低下의 嫌이업지아니하나 그다지悲觀하기까지에 일으지안코 朝鮮의 稻作은中部地方만을 除하고는 大概樂觀狀態임으로 今後의 天候如何를보지안코 固執한다고만 할수업다 그러고不遠한時日에 朝鮮內에保有된 政府米의 拂下가잇서 實惜農家의賣急을 促進하게될것갓고 七月一日現在 日本內地殘存米도 比較的 樂觀數字를示하기가 十常八九일것을보아 反撥은一時的으로 찰아리 모도리賣가得意가아닐가한다

後場一息

後場은 三十一圓六十九錢에 寄付後 買氣不振하야 三十一圓五十五錢으로 反落하고 六十五錢에 止揚하다

七月一日在米
第一次分發表

七月一日現在 日本內地殘存米는 靑森縣外十七地方分이 九百二十七萬四千四百七石으로 昨年同期의九百三十一萬六千八百四十六石에比하야 四萬二千五百三十九石의減少를示하엿는데 此比例로減少된다하면 總殘存米는 二千五百六十四萬石은 될것이라는說이잇다 此量日標로하고 六月中의消費量을 三千四百八十八萬七千石에比하면 九百二十四萬七千石인바 此가則五月一日부터六月三十日까지의 二個月分消費量으로 一個月消費는四百六十二萬三千五百石에不過한즉 存米는 例年에比하야 比較的樂觀이라하지 안흘수업다 그러나今後第二次分의發表數字가 果然何如할지 萬一總殘存高가 二千五百萬石이못되는때는 一段高價를示하게될것이오萬一그以上의 數字를 示하는때는 그만한 行動을 할것이다

株……東新二段跳 取引所株活躍의第一步? ▲二、二六事件으로 循環高의 終末을 十日再開以來五個月間 底揉하엿스나 무어이던지 動機가되어야 爆騰되고 天井지을 때까지押目買一貫이라함은 强氣의 代表論 ▲增稅 統制時代에 잇서投機株特히 取引所株인 東新은 決코 買할것이아니오 結局은 淘汰의代表論 ▲强弱이天壤之差인데 저작市勢는 어떠할지?

米……一昨日의 當地先限三十一圓七十錢의 高價는 바로二圓臺를 割破할듯하더니 今朝三十一圓二十三錢은 바로二圓臺를突破할듯한氣勢를보이고잇다 ▲此邊의反撥은 百五十丁의 反落을告한後인만치 當然하다고할수잇스나 追擊賣는禁物 ▲압흐로 土用의 天候가 不順하야 凶作說이擡頭하는때는 몰으거니와 그리치안은限에는 六月中의 大井突破는難問 ▲田中貞의買占勢力이 그얼마나 强한가 馬越의 威壓力도 遜色이업는모양이니 買方의 獨舞臺만 展開될理萬無

株式 玉 期米 柳來悟商店 仁川府本町三丁目 電話(長)五二六 七三八

堂島期米强調

【大阪電話商通】昨夕發表한殘存米는 一般豫想대로서 發表直後는 氣配弱含이엇스나 今朝는 擡天에다가 低溫繼續으로 買氣를刺戟하야 市勢가買上向步調로轉하고 强氣에 買募되어 漸騰步調이엇다
前場(賣方) 馬、越、東京側地場 (買方) 市都地場正米側
後場(賣方) 地場軟派、正米側海 (買方)掘自己 臺灣側地場强氣

仁川 米 益 株 京城 益夏商店 金益證券

朝取期米取組內容

期近것으로觀測하고잇다果如何?

	賣方	買方
◇當限	[illegible]	[illegible]
◇中限	[illegible]	[illegible]
◇先限	[illegible]	[illegible]

各地正米

京城反撥 아즉雙方共히沈獸이나 期米强調를보고 廿錢反撥인 丸仁三等卅一圓卅錢 四等卅一圓丁

仁川强調 期米의一轉引締步調를보고 人氣顯著히强化되어 廿錢高氣配이나 取引은그대신만치안헛다 丸仁三等卅一圓三十錢 四等卅一圓丁 一等白米卅三圓五十錢

釜山頭重 當用必需側의 小口買物이 散見되는程度로서 市況은 依然히 活氣가 薄하고 期米高도 不拘코 弱保合이오 取引高 六四一叭 角ㄱ三等三十一圓四十錢 四等三十一圓十錢 一等白米 三十三圓三十四錢

大邱同調 期米의引締를보고도 一息으로 形勢傍觀이오 消極的態度를 保合인 角ㄱ三等三十一圓十錢 四等三十圓八十錢 一等白米三十三圓三十錢

群山頑强 實行不振으로人氣引立치안흐나 期米의 高移로 十錢高唱이어다 產地는 依然히 頑强態度로서 ◎三等三十一圓五十錢 四等三十一圓三十錢 一等白米三十三圓八十錢

木浦少堅

產地頑强히 賣惜인데다가 期米의 强調로 依然 人氣引締하야 十錢高唱이나 取引은 潤滑치못하얏다 ㊄三等三十一圓四十錢 一等白米十三圓丁

◆朝取短期 [十一日]

株名	前寄	前引	高値	低値
朝取	[illegible]	[illegible]	[illegible]	[illegible]
朝新	[illegible]	[illegible]	[illegible]	[illegible]
鐘新	[illegible]	[illegible]	[illegible]	[illegible]
大新	[illegible]	[illegible]	[illegible]	[illegible]
東新	[illegible]	[illegible]	[illegible]	[illegible]
日産	[illegible]	[illegible]	[illegible]	[illegible]
同新	[illegible]	[illegible]	[illegible]	[illegible]
拓新	[illegible]	[illegible]	[illegible]	[illegible]
北紙	[illegible]	[illegible]	[illegible]	[illegible]
日魯	[illegible]	[illegible]	[illegible]	[illegible]
日窒	[illegible]	[illegible]	[illegible]	[illegible]

◆賣買代引日步

株名	賣定	日步	代引	取組
朝取	[illegible]	[illegible]	[illegible]	[illegible]
朝新	[illegible]	[illegible]	[illegible]	[illegible]
鐘新	[illegible]	[illegible]	[illegible]	[illegible]
大新	[illegible]	[illegible]	[illegible]	[illegible]
東新	[illegible]	[illegible]	[illegible]	[illegible]
日産	[illegible]	[illegible]	[illegible]	[illegible]
帝人	[illegible]	[illegible]	[illegible]	[illegible]
鐘實	[illegible]	[illegible]	[illegible]	[illegible]
日魯	[illegible]	[illegible]	[illegible]	[illegible]
同新	[illegible]	[illegible]	[illegible]	[illegible]
安取	[illegible]	[illegible]	[illegible]	[illegible]
拓新	[illegible]	[illegible]	[illegible]	[illegible]
北紙	[illegible]	[illegible]	[illegible]	[illegible]
朝石	[illegible]	[illegible]	[illegible]	[illegible]
日鑛	[illegible]	[illegible]	[illegible]	[illegible]
東電	[illegible]	[illegible]	[illegible]	[illegible]
滿鐵	[illegible]	[illegible]	[illegible]	[illegible]
朝紡	[illegible]	[illegible]	[illegible]	[illegible]

◆朝取短期賣買高 合計 七一、〇[illegible] 累計 [illegible]

◆東京現株: 東株 鮮銀 殖銀 滿鐵 東拓 東紡 富士 東亞新 — 同新 同新 同新 同新 同新 日石 [prices illegible]

◆東京短期 / ◆東京短期取組: 東新 日産 [illegible]

◆大阪短期: 大新 鐘新 日産 東新 日鑛 浅新 帝人 同新 日魯 日魯 鋼管 郵船 東電 [prices illegible]

◆大阪短期取組: 日産 東新 [illegible]

◆大阪短期氣配: 大新 鐘新 日産 東新 — 七四三〇 (一〇高) 一六〇三〇 (四〇高) 七七六〇〇 (不變) 一三五三〇 (五〇高)

◆大阪長期: 東株 — 前引 同新 一三四三〇

◆朝取期米 [十一日] (前場·後場 當限·中限·先限, 一節~十節) [illegible]

◆朝取期米賣買高: 當 七八〇〇石 中 五一八〇〇石 先 一七八〇〇石; 出來高 合計 [illegible]; 本期總計 [illegible]

◆大邱期米 當 三三〇〇〇 中 八一四〇〇 先 一二一〇〇〇石 [illegible]

◆群山期米 (前場·後場) [illegible]

◆釜山期米 (前場·後場) [illegible]

◆木浦期米 (前場·後場) [illegible]

◆大阪期米 (前場·後場) [illegible]

◆大阪正米標準價: 日本米 上 三二・六〇 中 三二・四〇 下 三二・二〇; 朝鮮米 上 三二・八〇 中 三二・六〇 [illegible]

◆大阪期米取組: 當限 中限 先限 賣買高 [illegible]

◆大阪市中在米高: 日本內地 玄米 一〇九三二 白米 五一二〇一; 朝鮮 玄米 四 白米 一六四九一; 臺灣 玄米 一七五三三 白米 一七五五六 [illegible]

◆東京期米 (前場) [illegible]

◆日本各地期米: 神戶 下關 名古 [illegible]

◆各地正租市勢 (單位錢)

地名	種類	一等	二等	三等	等外
京城	穀良都	九・五二	九・三二	[illegible]	[illegible]
仁川	銀坊主	[illegible]	[illegible]	[illegible]	[illegible]
群山	銀坊主	[illegible]	[illegible]	[illegible]	[illegible]
木浦	銀坊主	[illegible]	[illegible]	[illegible]	[illegible]
大邱	穀良都	[illegible]	[illegible]	[illegible]	[illegible]
鎭南浦	陸羽	[illegible]	[illegible]	[illegible]	[illegible]
新義州	陸羽	[illegible]	[illegible]	[illegible]	[illegible]
元山	龜ノ尾	[illegible]	[illegible]	[illegible]	[illegible]
咸興	陸羽	[illegible]	[illegible]	[illegible]	[illegible]
馬山	穀良都	[illegible]	[illegible]	[illegible]	[illegible]
平壤	陸羽	[illegible]	[illegible]	[illegible]	[illegible]
釜山	穀良都	[illegible]	[illegible]	[illegible]	[illegible]

◆大阪綿絲: 七月 八月 九月 十月 十一月 [illegible]

◆各地人絹: 當限 先限 [illegible]

◆大阪棉花: 大阪 東京 福井 先限 [illegible]

◆大阪人絹 現物: 帝人 東洋 旭 昭和 [illegible]

◆橫濱生絲: 當限 先限 [illegible]

◆大阪砂糖: 現物(S・T) 實質中雙 [illegible] 大五錢

◆海外砂糖: 倫敦 七・八月 ; 爪哇 七・八月 [illegible]

◆시카고期麥 十日: 七月限 九月限 十二月限 [illegible]

◆金融 國際 十一日

◆海外經濟 十一日 [illegible]

◆朝鮮銀行券 十日 [illegible]

◆日本銀行券 十日 [illegible]

◆京城手形交換高 [illegible]

◆東京金利 [illegible]

◆大阪金利 [illegible]

◆對外爲替 [illegible]

◆金買入價 [illegible]

◆東京市中金銀價 [illegible]

◆京城市中金銀價 [illegible]

◆米穀 十一日 ◆京城正米 [illegible]

◆京城雜穀 [illegible]

◆仁川正米大豆 [illegible]

◆商品 十一日 ◆京城綿絲布市勢 [illegible]

◆京城絹布 [illegible]

◆綿糟柏冲價 [illegible]

◆豆油冲價 [illegible]

◆日本麥粉市勢 [illegible]

◆滿洲商況 [illegible]

◆大連特產市勢 [illegible]